РОССИЙСКАЯ ФЕДЕРАЦИЯ
МОСКОВСКАЯ ОБЛАСТЬ

ВЕСТНИК
городского поселения Сергиев Посад

№4(154)

09 февраля 2018г

**ГЛАВА
СЕРГИЕВО-ПОСАДСКОГО
МУНИЦИПАЛЬНОГО РАЙОНА
МОСКОВСКОЙ ОБЛАСТИ
ПОСТАНОВЛЕНИЕ
от 29.01.2018 № 115-ПГ**

Об утверждении административного регламента предоставления муниципальной услуги «Оформление справок об участии (неучастии) в приватизации жилых муниципальных помещений»

В соответствии с Жилищным кодексом Российской Федерации, Федеральным Законом от 06.10.2003 № 131-ФЗ «Об общих принципах организации местного самоуправления в Российской Федерации», Федеральным законом от 27.07.2010 № 210-ФЗ «Об организации предоставления государственных и муниципальных услуг», Законом Российской Федерации от 04.07.1991 № 1541-1 «О приватизации жилищного фонда в Российской Федерации», Уставом муниципального образования «Сергиево-Посадский муниципальный район Московской области», Уставом городского поселения Сергиев Посад Сергиево-Посадского муниципального района Московской области, постановлением Главы Сергиево-Посадского муниципального района Московской области от 07.06.2012 № 1252-ПГ «О разработке и утверждении административных регламентов исполнения муниципальных функций и административных регламентов предоставления муниципальных услуг»,

П О С Т А Н О В Л Я Ю:

1. Утвердить административный регламент предоставления муниципальной услуги «Оформление справок об участии (неучастии) в приватизации жилых муниципальных помещений» (прилагается).

2. Признать утратившими силу:

- постановление Главы Сергиево-Посадского муниципального района Московской области от 04.10.2016 № 1278-ПГ «Об утверждении административного регламента предоставления муниципальной услуги «Оформление справок об участии (неучастии) в приватизации жилых муниципальных помещений»;

- постановление Главы города Сергиев Посад от 31.07.2014 № 613-п «Об утверждении Административного регламента предоставления муниципальной услуги по оформлению справок об участии (неучастии) граждан в приватизации жилых муниципальных помещений и выдаче дубликатов договоров передачи жилых помещений муниципального жилищного фонда в собственность граждан»;

- постановление Главы города Сергиев Посад от 24.10.2014 № 839-п «О внесении изменений в постановление Главы городского поселения от 30.07.2014 № 613-п»;

- постановление Администрации городского поселения Сергиев Посад от 18.04.2017 № 140-п «О внесении изменений в постановление Главы города Сергиев Посад от 31.07.2014 № 613-п «Об утверждении Административного регламента предоставления муниципальной услуги по оформлению справок об участии (неучастии) граждан в приватизации жилых муниципальных помещений и выдаче дубликатов договоров передачи жилых помещений муниципального жилищного фонда в собственность граждан».

3. Управлению делами администрации Сергиево-Посадского муниципального района (Кобяшов Н.В.) обеспечить размещение настоящего постановления в региональной государственной информационной системе Московской области «Реестр государственных услуг (функций) Московской области».

4. Организационно-контрольному управлению администрации Сергиево-Посадского муниципального района (Дмитриева О.А.) обеспечить передачу настоящего постановления Главе городского поселения Сергиев Посад Негурице К.В. для опубликования в официальном печатном издании городского поселения Сергиев Посад.

5. Управлению по взаимодействию со СМИ, общественными организациями и протокольного обеспечения администрации Сергиево-Посадского муниципального района обеспечить опубликование настоящего постановления в муниципальной общественно-политической газете «Вперед» Сергиево-Посадского района и размещение на официальном сайте администрации Сергиево-Посадского муниципального района.

6. Контроль за исполнением настоящего постановления возложить на заместителя Главы администрации муниципального района Горбачёва М.В.

Глава муниципального района М.Ю. Токарев

Полный текст документа размещен на официальном сайте Администрации Сергиево-Посадского муниципального района Московской области: http://www.sergiev-reg.ru/docs/resolution/postanovlenie-glavy-sergievo-posadskogo-munitsipalnogo-raiona-moskovskoi-oblast-1412

**Утвержден
постановлением Главы
Сергиево-Посадского
муниципального района
от 29.01.2018 № 115-ПГ**

**АДМИНИСТРАТИВНЫЙ РЕГЛАМЕНТ
предоставления муниципальной услуги «Оформление справок об участии (неучастии) в приватизации жилых муниципальных помещений»**

Термины и определения

Термины и определения, используемые в Административном регламенте предоставления муниципальной услуги «Оформление справок об участии (неучастии) в приватизации жилых муниципальных помещений» (далее – Административный регламент), указаны в Приложении 1 к настоящему Административному регламенту.

I. Общие положения

1. Предмет регулирования Административного регламента

1.1. Административный регламент устанавливает стандарт предоставления муниципальной услуги «Оформление справок об участии (неучастии) в приватизации жилых муниципальных помещений» (далее – Муниципальная услуга), состав, последовательность и сроки выполнения административных процедур по предоставлению Муниципальной услуги, требования к порядку их выполнения, в том числе особенности выполнения административных процедур в электронной форме, а также особенности выполнения административных процедур в многофункциональных центрах предоставления государственных и муниципальных услуг Сергиево-Посадского муниципального района Московской области (далее – МФЦ), формы контроля за исполнением Административного регламента, досудебный (внесудебный) порядок обжалования решений и действий (бездействия) Администрации, должностных лиц, муниципальных служащих, специалистов Администрации, специалистов МФЦ.

1.2. Административный регламент определяет порядок взаимодействия между Администрацией, иными органами власти, МФЦ и физическими лицами при предоставлении Муниципальной услуги.

2. Лица, имеющие право на получение Муниципальной услуги

2.1. Лицами, имеющими право на получение Муниципальной услуги, могут выступать граждане Российской Федерации, проживающие (проживавшие) на территории Сергиево-Посадского муниципального района Московской области (далее - Заявитель).

2.2. Категории лиц, имеющих право на получение Муниципальной услуги:

а. граждане, имеющие регистрацию по месту жительства на территории сельских поселений Сергиево-Посадского муниципального района Московской области или городского поселения Сергиев Посад Сергиево-Посадского муниципального района Московской области.

б. граждане, имевшие регистрацию по месту жительства на сельских поселений Сергиево-Посадского муниципального района Московской области или городского поселения Сергиев Посад Сергиево-Посадского муниципального района Московской области.

2.3. Интересы лиц, указанных в пункте 2.1 настоящего Административного регламента, могут представлять иные лица, действующие в интересах Заявителя на основании документа, удостоверяющего его полномочия, либо в соответствии с законодательством Российской Федерации (Законные представители) (далее – Представитель заявителя).

2.4. Лица, имеющие право на получение Муниципальной услуги, и Представители заявителя далее именуются «Заявитель».

3. Требования к порядку информирования о порядке предоставления Муниципальной услуги

3.1. Информация о месте нахождения, графике работы, контактных телефонах, адресах официальных сайтов в сети Интернет Администрации организаций, участвующих в предоставлении и информировании о порядке предоставления Муниципальной услуги приведены в Приложении 2 к настоящему Административному регламенту.

3.2. Порядок получения заинтересованными лицами информации по вопросам предоставления Муниципальной услуги, сведений о ходе предоставления Муниципальной услуги, порядке, форме и месте размещения информации о порядке предоставления Муниципальной услуги приведены в Приложении 3 к настоящему Административному регламенту.

II. Стандарт предоставления Муниципальной услуги

4. Наименование Муниципальной услуги

4.1. Муниципальная услуга «Оформление справок об участии (неучастии) в приватизации жилых муниципальных помещений».

5. Органы и организации, участвующие в предоставлении Муниципальной услуги

5.1. Органом власти, ответственным за предоставление Муниципальной услуги, является Администрация. Непосредственно отвечает за оказание услуги – управление муниципальной собственности администрации Сергиево-Посадского муниципального района (далее – Управление).

5.2. Администрация обеспечивает предоставление Муниципальной услуги на базе МФЦ и регионального портала государственных и муниципальных услуг Московской области (далее – РПГУ). Перечень МФЦ указан в Приложении 2 к настоящему Административному регламенту.

5.3. В МФЦ Заявителю (Представителю заявителя) обеспечивается бесплатный доступ к РПГУ для обеспечения возможности подачи документов в электронном виде.

5.4. Администрация и МФЦ не вправе требовать от Заявителя осуществления действий, в том числе согласований, необходимых для получения Муниципальной услуги и связанных с обращением в иные государственные органы или органы местного самоуправления, организации, за исключением получения услуг, включенных в утвержденный постановлением Правительства Московской области от 01.04.2015 №186/12 перечень услуг, которые являются необходимыми и обязательными для предоставления государственных и муниципальных услуг.

5.5. Администрация в целях предоставления Муниципальной услуги взаимодействует с:

5.5.1. Федеральной службой государственной регистрации, кадастра и картографии в целях получения сведений о правах Заявителя и (или) членов его семьи на имеющиеся у него (них) объекты недвижимого имущества (земельные участки, жилые дома (строения) на территории Московской области.

5.5.2. МФЦ – для приема, передачи документов и выдачи результата.

6. Основания для обращения и результаты предоставления Муниципальной услуги

6.1. Заявитель обращается в Администрацию одним из способов, указанных в пункте 17 настоящего Административного регламента, для предоставления Муниципальной услуги, за получением справки об участии (неучастии), необходимой для участия в приватизации занимаемого им жилого помещения.

6.2. Результатом предоставления Муниципальной услуги является:

а. В случае отсутствия оснований для отказа в предоставлении Муниципальной услуги, результат представляет собой справку об участии (неучастии) в приватизации жилых муниципальных помещений.

б. Отказ оформляется решением об отказе в предоставлении справки об участии (неучастии) в приватизации жилых муниципальных помещений на бланке Администрации по форме согласно Приложению 4 к настоящему Административному регламенту.

6.3. Результат предоставления Муниципальной услуги оформляется в виде электронного документа, подписанного усиленной квалифицированной электронной подписью уполномоченного должностного лица Администрации и направляется специалистом Администрации в личный кабинет Заявителя (представителя Заявителя) на РПГУ (при наличии регистрации на РПГУ через ЕСИА) посредством модуля оказания услуг единой информационной системы оказания услуг, установленного в Администрации (далее - Модуля оказания услуг ЕИС ОУ). Перечень уполномоченных должностных лиц определяется соответствующим приказом.

6.4. В случае необходимости Заявитель (представитель Заявителя) дополнительно может получить результат предоставления Муниципальной услуги в МФЦ, при условии указания соответствующего способа получения результата в Заявлении. В этом случае специалистом МФЦ распечатывается из Модуля МФЦ ЕИС ОУ экземпляр электронного документа на бумажном носителе, подписанный ЭП уполномоченного должностного лица Администрации Московской области, заверяется подписью уполномоченного специалиста МФЦ и печатью МФЦ.

6.5. Факт предоставления Муниципальной услуги с приложением результата предоставления Муниципальной услуги фиксируется в Модуле оказания услуг ЕИС ОУ.

7. Срок регистрации Заявления на предоставление Муниципальной услуги

7.1. Заявление, поданное через МФЦ регистрируется в Администрации в первый рабочий день, следующий за днем подачи Заявления в МФЦ.

7.2. Заявление, поданное в электронной форме через РПГУ до 16:00 рабочего дня, регистрируется в Администрации в день его подачи. Заявление, поданное через РПГУ после 16:00 рабочего дня, либо в нерабочий день, регистрируется в Администрации на следующий рабочий день.

8. Срок предоставления Муниципальной услуги

8.1. Срок предоставления Муниципальной услуги не превышает 8 рабочих дней с даты регистрации Заявления и документов в Администрации;

8.2. Основания для приостановки предоставления Муниципальной услуги отсутствуют.

9. Правовые основания предоставления Муниципальной услуги

9.1. Основным нормативным правовым актом, регулирующим предоставление Муниципальной услуги, является Закон Российской Федерации от 04.07.1991 № 1541-1 «О приватизации жилищного фонда в Российской Федерации».

9.2. Список нормативных актов, в соответствии с которыми осуществляется оказание Муниципальной услуги, приведен в Приложении 5 к настоящему Административному регламенту.

10. Исчерпывающий перечень документов, необходимых для предоставления Муниципальной услуги

10.1. Документы, предоставляемые Заявителем:

10.1.1. Для всех категорий лиц:

а. заявление по форме Приложения 6 настоящего Административного регламента;

б. документ, удостоверяющий личность Заявителя;

в. свидетельство о рождении ребенка (в случае получения справки на детей);

г. документ об изменении фамилии, имени, отчества (в случае если такое изменение производилось).

10.1.2. Для граждан, относящихся к категории, указанной в подпункте «а» пункта 2.2. настоящего Административного регламента, дополнительно к документам, указанным в пункте 10.1.1. настоящего Административного регламента, предоставляет:

а. Выписку из домовой книги с места жительства.

10.1.3. Для граждан, относящихся к категории, указанной в подпункте «б» пункта 2.2.настоящего Административного регламента, дополнительно к документам, указанным в пункте 10.1.1. настоящего Административного регламента, предоставляет:

а. Архивную выписку из домовой книги, содержащую информацию о периоде проживания гражданина в данном жилом помещении.

10.2. При обращении за получением Муниципальной услуги представителя Заявителя, уполномоченного на подачу документов и получение результата оказания Муниципальной услуги:

10.2.1. Заявление на предоставление Муниципальной услуги, подписанное непосредственно самим Заявителем;

10.2.2. Документ, удостоверяющий личность представителя;

10.2.3. Документ, подтверждающий полномочия представителя Заявителя, уполномоченного на подачу документов и получение результата оказания Муниципальной услуги.

10.3. Описание документов, необходимых для предоставления Муниципальной услуги, приведены в Приложении 7 настоящего Административного регламента.

11. Исчерпывающий перечень документов, необходимых для предоставления Муниципальной услуги, которые находятся в распоряжении Органов власти, Органов местного самоуправления или Организаций

11.1. Документы, необходимые для предоставления Муниципальной услуги, которые находятся в распоряжении государственных органов, органов местного самоуправления и иных органов и подведомственных им организациях, участвующих в предоставлении Муниципальных услуг, и запрашиваются в порядке межведомственного информационного взаимодействия:

11.1.1. Выписка из ЕГРН о правах на недвижимое имущество на заявителя и всех членов семьи (запрашивается в Управлении Федеральной службы государственной регистрации, кадастра и картографии по Московской области).

11.2. Документы, указанные в пункте 11.1 настоящего Административного регламента могут быть представлены Заявителем по собственной инициативе. Непредставление Заявителем указанных документов не является основанием для отказа Заявителю в предоставлении Муниципальной услуги.

11.3. Администрация и МФЦ не вправе требовать от Заявителя представления документов и информации, указанных в настоящем пункте.

11.4. Администрация и МФЦ не вправе требовать от Заявителя осуществления действий, не предусмотренных Административным регламентом.

12. Исчерпывающий перечень оснований для отказа в приеме и регистрации документов, необходимых для предоставления Муниципальной услуги

12.1. Основаниями для отказа в приеме и регистрации документов, необходимых для предоставления Муниципальной услуги, являются:

12.1.1. обращение за Муниципальной услугой, предоставление которой не предусматривается настоящим Административным регламентом;

12.1.2. предоставление Заявления, подписанного неуполномоченным лицом;

12.1.3. предоставление Заявления, оформленного не в соответствии с требованиями настоящего Административного регламента;

12.1.4. непредставление необходимых документов или представление документов, не соответствующих установленным настоящим Административным регламентом требованиям;

12.1.5. представление документов, содержащих исправления, не заверенные в установленном законодательством порядке, подчистки, исправления текста;

12.1.6. представление документов, текст которых не позволяет однозначно истолковать содержание;

12.1.7. представление документов, утративших силу.

12.2. Дополнительными основаниями для отказа в приеме документов, необходимых для предоставления Муниципальной услуги, при направлении обращения через РПГУ являются:

12.2.1. некорректное заполнение обязательных полей в форме интерактивного запроса РПГУ (отсутствие заполнения, недостоверное, неполное либо неправильное, не соответствующее требованиям, установленным настоящим Административным регламентом).

12.2.2. представление электронных копий (электронных образов) документов, не позволяющих в полном объеме прочитать текст документа и/или распознать реквизиты документа;

12.2.3. несоблюдение требований, предусмотренных пунктами 21.2 и 21.3 настоящего Административного регламента.

12.3. Решение об отказе в регистрации документов, необходимых для предоставления Муниципальной услуги, оформляется по форме согласно Приложению 8 к настоящему Административному регламенту, подписывается уполномоченным должностным лицом и выдается (направляется) Заявителю с указанием причин отказа не позднее следующего рабочего дня после получения Администрацией документов. В случае, если отказ оформляется при подаче Заявления через МФЦ, специалист МФЦ по требованию Заявителя оформляет отказ в течение 30 минут с момента получения от Заявителя документов.

Решение об отказе в приеме электронного заявления и документов подписывается электронной подписью уполномоченного должностного лица Администрации и направляется в Личный кабинет Заявителя не позднее следующего рабочего дня после получения заявления.

13. Исчерпывающий перечень оснований для отказа в предоставлении Муниципальной услуги

13.1. Основаниями для отказа в предоставлении Муниципальной услуги являются:

13.1.1. подача Заявления и документов лицом, не входящим в перечень лиц, установленных пунктом 2 настоящего Административного регламента;

13.1.2. представленные документы по форме или содержанию не соответствуют требованиям, изложенным в Приложении 7 к настоящему Административному регламенту;

13.1.3. наличие противоречивых/недостоверных сведений в Заявлении и приложенных к нему документах.

14. Порядок, размер и основания взимания государственной пошлины или иной платы, взимаемой за предоставление Муниципальной услуги

14.1. Муниципальная услуга предоставляется бесплатно.

15. Максимальный срок ожидания в очереди

15.1. Максимальный срок ожидания в очереди при личной подаче Заявления и при получении результата предоставления Муниципальной услуги не должен превышать 15 минут.

16. Перечень услуг, необходимых и обязательных для предоставления Муниципальной услуги, в том числе порядок, размер и основания взимания платы за предоставление таких услуг

16.1. Услуги, необходимые и обязательные для предоставления Муниципальной услуги, отсутствуют.

17. Способы предоставления Заявителем документов, необходимых для получения Муниципальной услуги

17.1. Личное обращение Заявителя в МФЦ

17.1.1. Для получения Муниципальной услуги Заявитель (представитель Заявителя) представляет необходимые документы, указанные в пункте 10 настоящего Административного регламента.

17.1.2. Для получения Муниципальной услуги Заявитель (представитель Заявителя) может записаться на личный прием в МФЦ заранее по контактным телефонам, указанным в Приложении 2 к настоящему Административному регламенту, или посредством РПГУ. При осуществлении предварительной записи Заявитель (представитель Заявителя) в обязательном порядке информируется о том, что предварительная запись аннулируется в случае его неявки по истечении 15 минут с назначенного времени приема.

17.1.3. В случае наличия оснований, предусмотренных пунктом 12 настоящего Административного регламента, специалистом МФЦ Заявителю (представителю Заявителя) выдается решение об отказе в приеме документов с указанием причин отказа в срок не позднее 30 минут с момента получения от Заявителя (представителя Заявителя) документов.

17.1.4. В случае если отсутствуют основания для отказа в приеме документов специалист МФЦ принимает представленные Заявителем (представителем Заявителя) документы, заполняет и распечатывает Заявление, которое подписывается Заявителем (представителем Заявителя) в присутствии специалиста МФЦ. В случае обращения представителя Заявителя не уполномоченного на подписание Заявления, представляется подписанное Заявителем Заявление в зависимости от основания обращения.

17.1.5. Специалист МФЦ сканирует представленные Заявителем (представителем Заявителя) оригиналы документов и формирует электронное дело в Модуле МФЦ ЕИС ОУ, распечатывает и выдает Заявителю (представителю Заявителя) выписку в получении Заявления, документов с указанием их перечня и количества листов, входящего номера, даты получения и даты готовности результата предоставления Муниципальной услуги.

17.1.6. Электронное дело (Заявление, прилагаемые к нему документы, выписка) поступает из Модуля МФЦ ЕИС ОУ в Модуль оказания услуг ЕИС ОУ в день его формирования.

17.1.7. В МФЦ Заявителю (представителю Заявителя) обеспечен бесплатный доступ к РПГУ для предоставления Муниципальной услуги в порядке, предусмотренном в пункте 17.2 настоящего Административного регламента.

17.2. Обращение за оказанием Муниципальной услуги посредством РПГУ

17.2.1. Для получения Муниципальной услуги Заявитель (представитель

Заявителя, уполномоченный на подписание Заявления) авторизуется в Единой системе идентификации и аутентификации (далее – ЕСИА), затем заполняет Заявление с использованием специальной интерактивной формы в электронном виде. Заполненное Заявление отправляет вместе с прикрепленными электронными образами документов, указанными в пункте 10 настоящего Административного регламента. При авторизации в ЕСИА Заявление считается подписанным простой электронной подписью Заявителя (представителя Заявителя, уполномоченного на подписание Заявления).

17.2.2. В случае обращения представителя Заявителя, не уполномоченного на подписание Заявления, прикрепляется электронный образ Заявления, подписанного Заявителем.

17.2.3. Отправленные документы поступают посредством Модуля оказания услуг ЕИС ОУ в Администрацию и проходят предварительную проверку. О результатах предварительного рассмотрения Заявитель уведомляется изменением статуса заявления в Личном кабинете Заявителя. Если документы корректны, оригиналы документов, оформленные в соответствии с требованиями, указанными в Приложении 7 к настоящему Административному регламенту, должны быть предоставлены Заявителем в МФЦ в течение 15 рабочих дней после получения уведомления о готовности результата предоставления Муниципальной услуги.

17.2.4. Передача Заявителем оригиналов документов и их сверка сотрудником МФЦ с документами, полученными в электронной форме, осуществляется при получении Заявителем результата оказания Муниципальной услуги.

17.2.5. В случае совпадения представленных оригиналов документов с их копиями, представленными в электронном виде, Заявитель (Представитель заявителя) в присутствии специалиста МФЦ подписывает Заявление об оказании Муниципальной услуги собственноручной подписью (заполненное Заявление распечатывает специалист МФЦ).

17.2.6. В случае, если оригиналы документов не соответствуют документам, поданным в электронной форме, то результат оказания Муниципальной услуги аннулируется. По итогам проведения сверки формируется акт об аннулировании результата предоставления Муниципальной услуги, который подписывается Заявителем.

17.3. Личный прием.

Порядок обеспечения личного приема Заявителя устанавливается организационно-распорядительным документом Администрации.

18. Способы получения Заявителем результатов предоставления Муниципальной услуги

18.1. В зависимости от способа получения результата, Заявитель уведомляется о готовности результата предоставления Муниципальной услуги следующими способами:

18.1.1. через Личный кабинет на РПГУ;

18.1.2. посредством сервиса РПГУ «Узнать статус заявления».

Кроме того, Заявитель (Представитель заявителя) может самостоятельно получить информацию о готовности результата предоставления Муниципальной услуги по телефону центра телефонного обслуживания населения Московской области 8(800)550-50-30.

18.2. Результат предоставления Муниципальной услуги может быть получен следующими способами:

18.2.1. через Личный кабинет на РПГУ в виде электронного документа, подписанного усиленной квалифицированной цифровой подписью ответственного лица;

18.2.2. через МФЦ на бумажном носителе.

18.3. Результат предоставления Муниципальной услуги выдается Заявителю через Личный кабинет на РПГУ или в МФЦ по истечении срока, установленного для предоставления Муниципальной услуги.

19. Требования к помещениям, в которых предоставляется Муниципальная услуга

19.1. Требования к помещениям, в которых предоставляется Муниципальная услуга, приведены в Приложении 9 к настоящему Административному регламенту.

20. Показатели доступности и качества Муниципальная услуга

20.1. Показатели доступности и качества Муниципальной услуги приведены в Приложении 10 к настоящему Административному регламенту.

20.2. Требования к обеспечению доступности Муниципальной услуги для инвалидов, лиц с ограниченными возможностями здоровья и маломобильных групп населения приведены в Приложении 11 к настоящему Административному регламенту.

21. Требования организации предоставления Муниципальной услуги в электронной форме

21.1. В электронной форме документы, указанные в пункте 10 настоящего Административного регламента, подаются посредством РПГУ.

21.2. При подаче документы, указанные в пункте 10 Административного регламента, прилагаются к электронной форме Заявления в виде отдельных файлов. Количество файлов должно соответствовать количеству документов, а наименование файла должно позволять идентифицировать документ и количество листов в документе.

21.3. Все документы должны быть отсканированы в распространенных графических форматах файлов в цветном режиме (разрешение сканирования – не менее 200 точек на дюйм), обеспечивающем сохранение всех аутентичных признаков подлинности, а именно: графической подписи лица, печати, углового штампа бланка.

21.4. Заявитель имеет возможность отслеживать ход обработки документов в Личном кабинете с помощью статусной модели РПГУ.

22. Требования к организации предоставления Муниципальной услуги в МФЦ

22.1. Организация предоставления Муниципальной услуги на базе МФЦ осуществляется в соответствии с соглашением о взаимодействии между Администрацией и МБУ «Многофункциональный центр предоставления государственных и муниципальных услуг Сергиево-Посадского муниципального района», заключенным в порядке, установленном законодательством Российской Федерации. Перечень МФЦ, в которых организуется предоставление Муниципальной услуги в соответствии с соглашением о взаимодействии, приводится в Приложении 2 настоящего Административного регламента.

22.2. Заявитель может осуществить предварительную запись на подачу Заявления в МФЦ следующими способами по своему выбору:

а. при личном обращении Заявителя в МФЦ;

б. по телефону МФЦ;

в. посредством РПГУ.

22.3. При предварительной записи Заявитель сообщает следующие данные:

а. фамилию, имя, отчество (последнее при наличии);

б. контактный номер телефона;

в. адрес электронной почты (при наличии);

г. желаемые дату и время представления документов.

22.4. Заявителю сообщаются дата и время приема документов.

22.5. При осуществлении предварительной записи Заявитель в обязательном порядке информируется о том, что предварительная запись аннулируется в случае его неявки по истечении 15 минут с назначенного времени приема.

22.6. Заявитель в любое время вправе отказаться от предварительной записи.

22.7. В отсутствии Заявителей, обратившихся по предварительной записи, осуществляется прием Заявителей, обратившихся в порядке очереди.

III. Состав, последовательность и сроки выполнения административных процедур, требования к порядку их выполнения

23. Состав, последовательность и сроки выполнения административных процедур (действий) при предоставлении Муниципальной услуги

23.1. Предоставление Муниципальной услуги включает в себя следующие административные процедуры:

1) прием заявления и документов, необходимых для предоставления Муниципальной услуги;

2) обработка и предварительное рассмотрение Заявления и представленных документов;

3) принятие решения о предоставлении (об отказе в предоставлении) Муниципальной услуги и оформление результата предоставления Муниципальной услуги Заявителю;

4) выдача результата предоставления Муниципальной услуги.

23.2. Перечень административных процедур при обращении за отзывом Заявления на предоставление Муниципальной услуги:

1) прием заявления об отзыве и передача его в подразделение Администрации, непосредственно оказывающее Муниципальной услуги Заявителю;

2) рассмотрение заявления об отзыве;

3) передача в МФЦ документов, предоставленных Заявителем для предоставления Муниципальной услуги, для вручения их Заявителю;

4) вручение документов Заявителю в МФЦ.

23.2. Каждая административная процедура состоит из административных действий. Перечень и содержание административных действий, составляющих каждую административную процедуру, приведен в Приложении 12 к настоящему Административному регламенту.

23.3. Блок-схема предоставления Муниципальной услуги приведена в Приложении 13 к настоящему Административному регламенту.

IV. Порядок и формы контроля за исполнением Административного регламента

24. Порядок осуществления контроля за соблюдением и исполнением должностными лицами, государственными служащими и специалистами Администрации положений Административного регламента и иных нормативных правовых актов, устанавливающих требования к предоставлению Муниципальной услуги

24.1. Контроль за соблюдением должностными лицами Администрации положений настоящего Административного регламента и иных нормативных правовых актов, устанавливающих требования к предоставлению Муниципальной услуги, осуществляется в форме:

1) текущего контроля за соблюдением полноты и качества предоставления Муниципальной услуги (далее - Текущий контроль);

2) контроля за соблюдением порядка предоставления Муниципальной услуги.

24.2. Текущий контроль осуществляет Глава Сергиево-Посадского муниципального района и уполномоченные им должностные лица.

24.3. Текущий контроль осуществляется в порядке, установленном Главой Сергиево-Посадского муниципального района.

24.4. Контроль за соблюдением порядка предоставления Муниципальной услуги осуществляется Министерством государственного управления, информационных технологий и связи Московской области в соответствии с порядком, утвержденным постановлением Правительства Московской области от 16.04.2015 № 253/14 «Об утверждении Порядка осуществления контроля за предоставлением государственных и муниципальных услуг на территории Московской области и внесении изменений в Положение о Министерстве государственного управления, информационных технологий и связи Московской области» и на основании Закона Московской области от 04.05.2016 № 37/2016-ОЗ «Кодекс Московской области об административных правонарушениях».

25. Порядок и периодичность осуществления Текущего контроля полноты и качества предоставления Муниципальной услуги и Контроля за соблюдением порядка предоставления Муниципальной услуги

25.1. Текущий контроль осуществляется в форме проверки решений и действий участвующих в предоставлении Муниципальной услуги должностных лиц, муниципальных служащих Администрации, а также в форме внутренних проверок в Администрации по Заявлениям, обращениям и жалобам граждан, их объединений и организаций на решения, а также действия (бездействия) должностных лиц, государственных гражданских служащих Администрации, участвующих в предоставлении Муниципальной услуги.

25.2. Порядок осуществления Текущего контроля в Администрации устанавливается Главой Сергиево-Посадского муниципального района.

25.3. Контроль за соблюдением порядка предоставления Муниципальной услуги осуществляется уполномоченными должностными лицами Министерства государственного управления, информационных технологий и связи Московской области посредством проведения плановых и внеплановых проверок, систематического наблюдения за исполнением ответственными должностными лицами Администрации положений настоящего Административного регламента в части соблюдения порядка предоставления Муниципальной услуги.

25.4. Плановые проверки Администрации или должностного лица Администрации в соответствии с ежегодным планом проверок, утверждаемым Министерством государственного управления, информационных технологий и связи Московской области не чаще одного раза в два года.

25.5. Внеплановые проверки Администрации или должностного лица Администрации проводятся уполномоченными должностными лицами Министерства государственного управления, информационных технологий и связи Московской области по согласованию с прокуратурой Московской области на основании решения заместителя Председателя Правительства Московской области - министра государственного управления, информационных технологий и связи Московской области, принимаемого на основании обращений граждан, организаций (юридических лиц) и полученной от государственных органов, органов местного самоуправления информации о фактах нарушений законодательства Российской Федерации, влекущих, а в отношении органов государственной власти Московской области также могущих повлечь, возникновение чрезвычайных ситуаций, угрозу жизни и здоровью граждан, а также массовые нарушения прав граждан.

25.6. Внеплановые проверки Администрации проводятся уполномоченными должностными лицами Министерства государственного управления, информационных технологий и связи Московской области без согласования с органами прокуратуры в соответствии с поручениями Президента Российской Федерации, Правительства Российской Федерации, на основании требования Генерального прокурора Российской Федерации, прокурора Московской области о проведении внеплановой проверки в рамках надзора за исполнением законов по поступившим в органы прокуратуры материалам и обращениям, а также в целях контроля за исполнением ранее выданного предписания об устранении нарушения обязательных требований.

26. Ответственность должностных лиц, муниципальных служащих, специалистов Администрации и специалистов МФЦ за решения и действия (бездействие), принимаемые (осуществляемые) ими в ходе предоставления Муниципальной услуги

26.1. Должностные лица, муниципальные служащие и специалисты Администрации, специалисты МФЦ, ответственные за предоставление Муниципальной услуги и участвующие в предоставлении Муниципальной услуги, несут ответственность за принимаемые (осуществляемые) в ходе предоставления Муниципальной услуги решения и действия (бездействие) в соответствии с законодательством Российской Федерации.

26.2. Неполное или некачественное предоставление Муниципальной услуги, выявленное в процессе Текущего контроля, влечёт применение дисциплинарного взыскания в соответствии с законодательством Российской Федерации.

26.3. Нарушение порядка предоставления Муниципальной услуги, повлекшее не предоставление Муниципальной услуги Заявителю, либо предоставление Муниципальной услуги Заявителю с нарушением установленных сроков, предусматривает административную ответственность должностного лица Администрации, осуществляющего исполнительно-распорядительные полномочия в соответствии с Законом Московской области от 04.05.2016 № 37/2016-ОЗ «Кодекс Московской области об административных правонарушениях».

26.4. К нарушениям порядка предоставления Муниципальной услуги, установленного настоящим Административным регламентом в соответствии с Федеральным законом от 27.07.2010 № 210-ФЗ «Об организации предоставления государственных и муниципальных услуг» относится:

1) требование от Заявителя (представителя Заявителя) представления документов и информации или осуществления действий, представление или осуществление которых не предусмотрено настоящим Административным регламентом, иными нормативными правовыми актами, регулирующими отношения, возникающие в связи с предоставлением Муниципальной услуги;

2) требование от Заявителя (представителя Заявителя) представления документов и информации, в том числе подтверждающих внесение заявителем платы за предоставление Муниципальной услуги, которые находятся в распоряжении органов, предоставляющих Муниципальную услугу, иных государственных органов, органов местного самоуправления либо подведомственных организаций, участвующих в предоставлении Муниципальной услуги в соответствии с настоящим Административным регламентом;

3) требование от Заявителя (представителя Заявителя) осуществления действий, в том числе согласований, необходимых для получения Муниципальной услуги и связанных с обращением в иные государственные органы, органы местного самоуправления, организации, для предоставления Муниципальной услуги не предусмотренных настоящим Административным регламентом;

4) нарушение срока регистрации Заявления Заявителя (представителя Заявителя) о предоставлении Муниципальной услуги, установленного Административным регламентом;

5) нарушение срока предоставления Муниципальной услуги, установленного Административным регламентом;

6) отказ в приеме документов у Заявителя (представителя Заявителя), если основания для отказа не предусмотрены Административным регламентом;

7) отказ в предоставлении Муниципальной услуги, если основания для отказа не предусмотрены Административным регламентом;

8) немотивированный отказ в предоставлении Муниципальной услуги, в случае отсутствия оснований для отказа в предоставлении Муниципальной услуги;

9) отказ в исправлении допущенных опечаток и ошибок в выданных в результате предоставления Муниципальной услуги документах, либо нарушение установленного срока таких исправлений.

26.5. Должностным лицом Администрации, ответственным за соблюдение порядка предоставления Муниципальной услуги, являются руководитель управления Администрации, указанного в пункте 5.1. настоящего Административного регламента.

27. Положения, характеризующие требования к порядку и формам контроля за предоставлением Муниципальной услуги, в том числе со стороны граждан, их объединений и организаций

27.1. Требованиями к порядку и формам Текущего контроля за предоставлением Муниципальной услуги являются:

- независимость;

- тщательность.

27.2. Независимость текущего контроля заключается в том, должностное лицо, уполномоченное на его осуществление независимо от должностного лица, муниципального служащего, работника Администрации, участвующего в предоставлении Муниципальной услуги, в том числе не имеет родства с ним.

27.3. Должностные лица, осуществляющие Текущий контроль за предоставлением Муниципальной услуги, должны принимать меры по предотвращению конфликта интересов при предоставлении Муниципальной услуги.

27.4. Тщательность осуществления Текущего контроля за предоставлением Муниципальной услуги состоит в своевременном и точном исполнении уполномоченными лицами обязанностей, предусмотренных настоящим разделом.

27.5. Граждане, их объединения и организации для осуществления контроля за предоставлением Муниципальной услуги имеют право направлять в Администрацию индивидуальные и коллективные обращения с предложениями по совершенствованию порядка предоставления Муниципальной услуги, а также жалобы и заявления на действия (бездействия) должностных лиц Администрации и принятые ими решения, связанные с предоставлением Муниципальной услуги.

27.6. Граждане, их объединения и организации для осуществления контроля за предоставлением Муниципальной услуги с целью соблюдения порядка ее предоставления имеют право направлять в Министерство государственного управления, информационных технологий и связи Московской области жалобы на нарушение должностными лицами, муниципальными служащими Администрации порядка предоставления Муниципальной услуги, повлекшее ее непредставление или предоставление с нарушением срока, установленного настоящим Административным регламентом.

27.7. Контроль за предоставлением Муниципальной услуги, в том числе со стороны граждан их объединений и организаций, осуществляется посредством открытости деятельности Администрации при предоставлении Муниципальной услуги, получения полной, актуальной и достоверной информации о порядке предоставления Муниципальной услуги и возможности досудебного рассмотрения обращений (жалоб) в процессе получения Муниципальной услуги.

27.8. Заявители могут контролировать предоставление Муниципальной услуги путем получения информации о ходе предоставлении услуги, в том числе о сроках завершения административных процедур (действий) по телефону, путем письменного обращения, в том числе по электронной почте и через РПГУ.

V. Досудебный (внесудебный) порядок обжалования решений и действий (бездействия) должностных лиц, муниципальных служащих, работников Администрации, а также работников МФЦ, участвующих в предоставлении Муниципальной услуги

28. Право заявителя подать жалобу на решение Администрации (или) действие (бездействие) должностных лиц, муниципальных служащих, работников Администрации, а также работников МФЦ, участвующих в предоставлении Муниципальной услуги

28.1. Заявитель имеет право обратиться в Администрацию, МФЦ, Министерство государственного управления, информационных технологий и связи Московской области с жалобой, в том числе в следующих случаях:

1) нарушение срока регистрации заявления Заявителя о предоставлении Муниципальной услуги, установленного настоящим Административным регламентом;

2) нарушение срока предоставления Муниципальной услуги, установленного настоящим Административным регламентом;

3) требование у Заявителя документов, не предусмотренных настоящим Административным регламентом для предоставления Муниципальной услуги;

4) отказ в приеме документов у Заявителя, если основания отказа не предусмотрены настоящим Административным регламентом;

5) отказ в предоставлении Муниципальной услуги, если основания отказа не предусмотрены настоящим Административным регламентом;

6) требование с Заявителя при предоставлении Муниципальной услуги платы, не предусмотренной настоящим Административным регламентом;

7) отказ должностного лица Администрации в исправлении допущенных опечаток и ошибок в выданных в результате предоставления Муниципальной услуги документах либо нарушение установленного срока таких исправлений.

28.2. Жалоба подается в письменной форме на бумажном носителе либо в электронной форме.

28.3. Жалоба может быть направлена по почте, через МФЦ, с использованием информационно-телекоммуникационной сети «Интернет», официального сайта Администрации, порталы uslugi.mosreg.ru, vmeste.mosreg.ru, а также может быть принята при личном приеме Заявителя.

28.4. Жалоба должна содержать:

а) наименование органа, предоставляющего Муниципальной услуги, либо организации, участвующей в предоставлении Муниципальной услуги слуги (МФЦ); фамилию, имя, отчество должностного лица, государственного служащего, работника органа, предоставляющего Муниципальной услуги либо работника организации, участвующей в предоставлении Муниципальной услуги, решения и действия (бездействие) которого обжалуются;

б) фамилию, имя, отчество (последнее - при наличии), сведения о месте жительства Заявителя - физического лица либо наименование, сведения о месте нахождения Заявителя - юридического лица, а также номер (номера) контактного телефона, адрес (адреса) электронной почты (при наличии) и почтовый адрес, по которым должен быть направлен ответ Заявителю;

в) сведения об обжалуемых решениях и действиях (бездействии);

г) доводы, на основании которых Заявитель не согласен с решением и действием (бездействием).

28.5. Заявителем могут быть представлены документы (при наличии), подтверждающие его доводы, либо их копии.

28.6. В случае если жалоба подается через представителя Заявителя, также представляется документ, подтверждающий полномочия на осуществление действий от имени Заявителя.

28.7. Жалоба, поступившая в Администрацию, МФЦ, Министерство государственного управления, информационных технологий и связи Московской области подлежит рассмотрению должностным лицом, уполномоченным на рассмотрение жалоб, который обеспечивает:

1) прием и рассмотрение жалоб в соответствии с требованиями Федерального закона от 27.07.2010 № 210-ФЗ «Об организации предоставления государственных и муниципальных услуг»;

2) информирование Заявителей о порядке обжалования решений и действий (бездействия), нарушающих их права и законные интересы.

28.8. Жалоба, поступившая в Администрацию, МФЦ, Министерство государственного управления, информационных технологий и связи Московской области подлежит регистрации не позднее следующего рабочего дня со дня ее поступления.

28.9. Жалоба подлежит рассмотрению:

1) в течение 15 рабочих дней со дня ее регистрации в Администрацию, МФЦ, Министерство государственного управления, информационных технологий и связи Московской области.

2) в течение 5 рабочих дней со дня ее регистрации в случае обжалования отказа в приеме документов у Заявителя либо в исправлении допущенных опечаток и ошибок или в случае обжалования нарушения установленного срока таких исправлений.

28.10. В случае если Заявителем в Администрацию, МФЦ, Министерство государственного управления, информационных технологий и связи Московской области подана жалоба, рассмотрение которой не входит в его компетенцию, в течение 3 рабочих дней со дня ее регистрации в Администрации, МФЦ, Министерстве государственного управления, информационных технологий и связи Московской области жалоба перенаправляется в уполномоченный на ее рассмотрение орган, о чем в письменной форме информируется Заявитель.

При этом срок рассмотрения жалобы исчисляется со дня регистрации жалобы в уполномоченном на ее рассмотрение органе.

28.11. По результатам рассмотрения жалобы Администрация, МФЦ, Министерство государственного управления, информационных технологий и связи Московской области принимает одно из следующих решений:

1) удовлетворяет жалобу, в том числе в форме отмены принятого решения, исправления допущенных опечаток и ошибок в выданных в результате предоставления Услуги документах, возврата Заявителю денежных средств, взимание которых не предусмотрено нормативными правовыми актами Российской Федерации, нормативными правовыми актами Московской области;

отказывает в удовлетворении жалобы.

28.12. Не позднее дня, следующего за днем принятия решения, указанного в пункте 28.11 настоящего Административного регламента, Заявителю в письменной форме и по желанию Заявителя в электронной форме направляется мотивированный ответ о результатах рассмотрения жалобы.

28.13. При удовлетворении жалобы Администрация, МФЦ, Министерство государственного управления, информационных технологий и связи Московской области принимает исчерпывающие меры по устранению выявленных нарушений, в том числе по выдаче Заявителю результата Муниципальной услуги, не позднее 30 рабочих дней со дня принятия решения.

28.14. Администрация, МФЦ, Министерство государственного управления, информационных технологий и связи Московской области отказывает в удовлетворении жалобы в следующих случаях:

1) наличия вступившего в законную силу решения суда, арбитражного суда по жалобе о том же предмете и по тем же основаниям;

2) подачи жалобы лицом, полномочия которого не подтверждены в порядке, установленном законодательством Российской Федерации;

3) наличия решения по жалобе, принятого ранее в соответствии с требованиями Регламента в отношении того же заявителя и по тому же предмету жалобы;

4) признания жалобы необоснованной.

28.15. В случае установления в ходе или по результатам рассмотрения жалобы признаков состава административного правонарушения или преступления должностное лицо, наделенное полномочиями по рассмотрению жалоб, незамедлительно направляет имеющиеся материалы в органы прокуратуры.

28.16. В ответе по результатам рассмотрения жалобы указываются:

1) должность, фамилия, имя, отчество (при наличии) должностного лица Администрации, МФЦ, Министерства государственного управления, информационных технологий и связи Московской области), принявшего решение по жалобе;

2) номер, дата, место принятия решения, включая сведения о должностном лице, решение или действие (бездействие) которого обжалуется;

3) фамилия, имя, отчество (при наличии) или наименование Заявителя;

4) основания для принятия решения по жалобе;

5) принятое по жалобе решение;

6) в случае если жалоба признана обоснованной – сроки устранения выявленных нарушений, в том числе срок предоставления результата Муниципальной услуги;

7) в случае если жалоба признана необоснованной, - причины признания жалобы необоснованной и информация о праве заявителя обжаловать принятое решение в судебном порядке;

8) сведения о порядке обжалования принятого по жалобе решения.

28.17. Ответ по результатам рассмотрения жалобы подписывается уполномоченным на рассмотрение жалобы должностным лицом Администрации, МФЦ, Министерства государственного управления, информационных технологий и связи Московской области.

28.18. Заявитель вправе обжаловать принятое по жалобе решение в судебном порядке в соответствии с законодательством Российской Федерации.

28.19. Порядок рассмотрения жалоб Заявителей Министерством государственного управления, информационных технологий и связи Московской области происходит в порядке осуществления контроля за предоставлением государственных и муниципальных услуг, утвержденном постановлением Правительства Московской области от 16.04.2015 № 253/14 «Об утверждении Порядка осуществления контроля за предоставлением государственных и муниципальных услуг на территории Московской области и внесении изменений в Положение о Министерстве государственного управления, информационных технологий и связи Московской области».

VI. Правила обработки персональных данных при оказании Муниципальной услуги

29. Правила обработки персональных данных при оказании Муниципальной услуги

29.1. Обработка персональных данных при оказании Муниципальной услуги осуществляется с согласия субъекта персональных данных на законной и справедливой основе с учетом требований законодательства Российской Федерации в сфере персональных данных.

29.2. Обработка персональных данных при оказании Муниципальной услуги ограничивается достижением конкретных, определенных настоящим Административным регламентом целей. Не допускается обработка персональных данных, несовместимая с целями сбора персональных данных.

29.3. Обработке подлежат только персональные данные, которые отвечают целям их обработки.

29.4. Целью обработки персональных данных является исполнение должностных обязанностей и полномочий сотрудниками Администрации в процессе предоставления Муниципальной услуги, а также осуществления установленных законодательством Российской Федерации государственных функций по обработке результатов предоставленной Муниципальной услуги.

29.5. При обработке персональных данных в целях оказания Муниципальной услуги не допускается объединение баз данных, содержащих персональные данные, обработка которых осуществляется в целях, несовместимых между собой.

29.6. Содержание и объем обрабатываемых персональных данных должны соответствовать заявленной цели обработки. Обрабатываемые персональные данные не должны быть избыточными по отношению к заявленной цели их обработки.

29.7. При обработке персональных данных должны быть обеспечены точность персональных данных, их достаточность, а в необходимых случаях и актуальность по отношению к цели обработки персональных данных. Должностные лица Администрации должны принимать необходимые меры либо обеспечивать их принятие по удалению или уточнению неполных или неточных данных.

29.8. Хранение персональных данных должно осуществляться в форме, позволяющей определить субъекта персональных данных, не дольше, чем этого требует цель обработки персональных данных, если срок хранения персональных данных не установлен федеральным законодательством, законодательством Московской области, договором, стороной которого, выгодоприобретателем или поручителем по которому является субъект персональных данных. Обрабатываемые персональные данные подлежат уничтожению либо обезличиванию по достижении целей обработки или в случае утраты необходимости в достижении этих целей, если иное не предусмотрено законодательством.

29.9. В соответствии с целью обработки персональных данных, указанной в подпункте 29.4 настоящего Административного регламента, в Администрации обрабатываются персональные данные, указанные в Заявлении (Приложение 6 к настоящему Административному регламенту) и прилагаемых к нему документах.

29.10. В соответствии с целью обработки персональных данных, указанной в подпункте 29.4 настоящего Административного регламента, к категории субъектов, персональные данные которых обрабатываются в Администрации, относятся физические лица, обратившиеся за предоставлением Муниципальной услуги

29.11. Сроки обработки и хранения указанных выше персональных данных определяются в соответствии со сроком действия соглашения с субъектом, Администрацией, а также иными требованиями законодательства и нормативными документами. По истечению сроков обработки и хранения персональные данные подлежат уничтожению либо обезличиванию, если иное не предусмотрено законодательством.

29.12. В случае достижения цели обработки персональных данных Администрация обязано прекратить обработку персональных данных или обеспечить ее прекращение (если обработка персональных данных осуществляется другим лицом, действующим по поручению Администрации), уничтожить персональные данные или обеспечить их уничтожение (если обработка персональных данных осуществляется другим лицом, действующим по поручению Администрации) в срок, не превышающий 30 дней с даты достижения цели обработки персональных данных, если иное не предусмотрено служебным контрактом, договором или соглашением, стороной которого является субъект персональных данных, либо если Администрация не вправе осуществлять обработку персональных данных без согласия субъекта персональных данных на основаниях, предусмотренных федеральными законами.

29.13. В случае отзыва субъектом персональных данных согласия на обработку его персональных данных Администрация должна прекратить их обработку или обеспечить прекращение такой обработки (если обработка персональных данных осуществляется другим лицом, действующим по поручению Администрации) и в случае, если сохранение персональных данных более не требуется для целей обработки персональных данных, уничтожить персональные данные или обеспечить их уничтожение (если обработка персональных данных осуществляется другим лицом, действующим по поручению Администрации) в срок, не превышающий 30 календарных дней с даты поступления указанного отзыва, если иное не предусмотрено служебным контрактом, договором или соглашением, стороной которого является субъект персональных данных, либо если Администрация не вправе осуществлять обработку персональных данных без согласия субъекта персональных данных на основаниях, предусмотренных федеральными законами.

29.14. Уничтожение документов, содержащих персональные данные, утративших свое практическое значение и не подлежащих архивному хранению, производится на основании акта уничтожения персональных данных.

29.15. Уполномоченные лица на получение, обработку, хранение, передачу и любое другое использование персональных данных обязаны:

1) знать и выполнять требования законодательства в области обеспечения защиты персональных данных, настоящего Административного регламента;

1) хранить в тайне известные им персональные данные, информировать о фактах нарушения порядка обращения с персональными данными, о попытках несанкционированного доступа к ним;

2) соблюдать правила использования персональных данных, порядок их учета и хранения, исключить доступ к ним посторонних лиц;

3) обрабатывать только те персональные данные, к которым получен доступ в силу исполнения служебных обязанностей.

29.16. При обработке персональных данных уполномоченным лицам на получение, обработку, хранение, передачу и любое другое использование персональных данных запрещается:

1) использовать сведения, содержащие персональные данные, в неслужебных целях, а также в служебных целях - при ведении переговоров по телефонной сети, в открытой переписке, статьях и выступлениях;

2) передавать персональные данные по незащищенным каналам связи (телетайп, факсимильная связь, электронная почта) без использования сертифи-

цированных средств криптографической защиты информации;

3) выполнять на дому работы, связанные с использованием персональных данных, выносить документы и другие носители информации, содержащие персональные данные, из места их хранения.

29.17. Лица, уполномоченные на получение, обработку, хранение, передачу и любое другое использование персональных данных, виновные в нарушении требований законодательства о защите персональных данных, в том числе допустившие разглашение персональных данных, несут персональную гражданскую, уголовную, административную, дисциплинарную и иную предусмотренную законодательством ответственность.

29.18. Администрация для защиты персональных данных от неправомерного или случайного доступа к ним, уничтожения, изменения, блокирования, копирования, предоставления, распространения персональных данных, а также от иных неправомерных действий в отношении персональных данных, принимает меры защиты, предусмотренные законодательством Российской Федерации.

Справочная информация о месте нахождения, графике работы, контактных телефонах, адресах электронной почты Администрации и организаций, участвующих в предоставлении и информировании о порядке предоставления Услуги

1. Администрация Сергиево-Посадского муниципального района Московской области Место нахождения: Московская область, г. Сергиев Посад, проспект Красной Армии, д. 169

График приема Заявлений:

Понедельник:	с 09.00 до 18.00 (перерыв 13.00-14.00)
Вторник:	с 09.00 до 18.00 (перерыв13.00-14.00)
Среда:	с 09.00 до 18.00 (перерыв 13.00-14.00)
Четверг:	с 09.00 до 18.00 (перерыв13.00-14.00)
Пятница:	с 09.00 до 17.00 (перерыв13.00-14.00)
Суббота:	выходной день
Воскресенье:	выходной день

Почтовый адрес: 141300, Московская область, г. Сергиев Посад, проспект Красной Армии, д. 169

Контактный телефон: 8 (496) 551-51-93

Горячая линия Губернатора Московской области: 8-800-550-50-30

Официальный сайт в сети «Интернет»:http://www.sergiev-reg.ru

Адрес электронной почты в сети Интернет: adm@sergiev-reg.ru

2. Государственное казенное учреждение Московской области «Московский областной многофункциональный центр предоставления государственных и муниципальных услуг»

Место нахождения: 143407, Московская область, г. Красногорск, бульвар Строителей, д. 4, Бизнес центр «Кубик», секция А, этаж 4.

3. График работы:

Понедельник:	с 09.00 до 18.00 (перерыв 13.00-13.45)
Вторник:	с 09.00 до 18.00 (перерыв13.00-13.45)
Среда:	с 09.00 до 18.00 (перерыв 13.00-13.45)
Четверг:	с 09.00 до 18.00 (перерыв13.00-13.45)
Пятница:	с 09.00 до 16.45 (перерыв13.00-13.45)
Суббота:	выходной день
Воскресенье:	выходной день

Почтовый адрес: 143407, Московская область, г. Красногорск, бульвар Строителей, д. 1.

Телефон Call-центра: 8(495)794-86-41.

Официальный сайт в сети Интернет: mfc.mosreg.ru.

Адрес электронной почты в сети Интернет: MFC@mosreg.ru.

3. Многофункциональный центр предоставления государственных и муниципальных услуг Сергиево-Посадского муниципального района Московской области

Место нахождения: Московская область, г. Сергиев Посад, проспект Красной Армии, д. 169

График работы:

Понедельник:	с 08.00 до 20.00
Вторник:	с 08.00 до 20.00
Среда:	с 08.00 до 20.00
Четверг:	с 08.00 до 20.00
Пятница:	с 08.00 до 20.00
Суббота:	с 08.00 до 20.00
Воскресенье:	выходной день

4. Почтовый адрес: 141300, Московская область, г. Сергиев Посад, проспект Красной Армии, д. 169

Контактный телефон: 8 (496) 551-50-20

Официальный сайт в сети «Интернет»: http://www.mfc-spmr.ru

Адрес электронной почты в сети Интернет: mfc-serposmr@mosreg.ru

5. Справочная информация о месте нахождения МФЦ, графике работы, контактных телефонах, адресах электронной почты

Информация приведена на сайтах:

- РПГУ: uslugi.mosreg.ru

- МФЦ: mfc.mosreg.ru

Форма решения об отказе

(Ф.И.О., адрес заявителя (представителя) заявителя)

(регистрационный номер Заявления)

Решение об отказе

в оформлении справки об участии (неучастии) в приватизации жилых муниципальных помещений

от №

(наименование органа местного самоуправления муниципального образования)

сообщает, что _____

(Ф.И.О. заявителя в дательном падеже, наименование, номер и дата выдачи документа, подтверждающего личность)

_____

отказано в оформлении справки об участии (неучастии) в приватизации жилых муниципальных помещений по следующей причине (нужное подчеркнуть):

- подача Заявления и документов лицом, не входящим в перечень лиц, установленных пунктом 2 Административного регламента;

- представленные документы по форме или содержанию не соответствуют требованиям, изложенным в Приложении 7 к Административному регламенту;

- наличие противоречивых/недостоверных сведений в Заявлении и приложенных к нему документах, в том числе представление Заявителем документов, срок действительности которых истек.

_____

(нужное подчеркнуть)

Уполномоченное лицо органа местного самоуправления муниципального образования Московской области

(должность, Ф.И.О.) (подпись)

М.П.

Форма заявления об оформлении справки об участии (неучастии) в приватизации жилых муниципальных помещений

_____

(в орган местного самоуправления муниципального образования Московской области)

(регистрационный номер Заявления)

ЗАЯВЛЕНИЕ

Прошу предоставить мне справку об участии (неучастии) в приватизации жилых муниципальных помещений.

Результат муниципальной услуги выдать следующим способом:

через МФЦ (на бумажном носителе)

посредством направления через Портал государственных и муниципальных услуг (только в форме электронного документа)

К заявлению прилагаю документы:

1) _____;

(наименование и номер документа, кем и когда выдан)

2) _____;

(наименование и номер документа, кем и когда выдан)

3) _____;

(наименование и номер документа, кем и когда выдан)

Я, _____, даю согласие

(фамилия, имя, отчество)

в соответствии со статьей 9 Федерального закона от 27.07.2006 № 152-ФЗ «О персональных данных» на автоматизированную, а также без использования средств автоматизации обработку и использование моих персональных данных, содержащихся в настоящем заявлении и прилагаемых к нему документах, с целью получения справки об участии (неучастии) в приватизации жилых муниципальных помещений.

Настоящее согласие дается на период до истечения сроков хранения соответствующей информации или документов, содержащих указанную информацию, определяемых в соответствии с законодательством Российской Федерации.

«___» _____ 20__ г. Подпись заявителя _____

Отметка о комплекте документов (проставляется в случае отсутствия одного или более документов, не находящихся в распоряжении органов, предоставляющих государственные или муниципальные услуги, либо подведомственных органам государственной власти или органам местного самоуправления организаций, участвующих в предоставлении муниципальной услуги):

О представлении неполного комплекта документов, требующихся для предоставления муниципальной услуги и представляемых заявителем, так как сведения по ним отсутствуют в распоряжении органов, предоставляющих государственные или муниципальные услуги, либо подведомственных органам государственной власти или органам местного самоуправления организаций, участвующих в предоставлении муниципальной услуги, предупрежден.

_____ _____ _____дата

(подпись заявителя) (Ф.И.О. заявителя полностью)

Приложение 7

к Административному регламенту

Описание документов, необходимых для предоставления Муниципальной услуги

Класс документа	Виды документов	Общие описания документов	При личной подаче в МФЦ	При подаче через РПГУ	
				при подаче	при подтверждении документов в МФЦ
Документы, предоставляемые Заявителем (его представителем)					
заявление		Заявление должно быть оформлено по форме, указанной в Приложении 6	Заявление должно быть подписано собственноручной подписью Заявителя или Представителя заявителя, уполномоченного на подписание документов при подаче	Заполняется электронная форма Заявления.	При предоставлении оригиналов для сверки Заявление проверяется на соответствие форме, являющейся приложением 6 к настоящему Административному регламенту. В случае несоответствия Заявления требованиям, сотрудник МФЦ выдает Заявителю заполненный бланк Заявления об оказании Муниципальной услуги, которое Заявитель подписывает собственноручной подписью.
Документ, удостоверяющий личность	Паспорт гражданина Российской Федерации	Паспорт должен быть оформлен в соответствии с Постановлением Правительства РФ от 8 июля 1997 г. № 828 «Об утверждении Положения о паспорте гражданина Российской Федерации, образца бланка и описания паспорта гражданина Российской Федерации».	Предоставляется оригинал документа для снятия копии документа. Копия заверяется подписью специалиста МФЦ.	При подаче предоставляется электронный образ всех страниц паспорта РФ.	При предоставлении оригиналов для сверки предоставляется оригинал паспорта РФ, с которого снимается копия и заверяется подписью специалиста МФЦ.
Документ, удостоверяющий полномочия представителя	Доверенность	Доверенность должна содержать следующие сведения: ФИО лица, выдавшего доверенность; ФИО лица, уполномоченного по доверенности; Данные документов, удостоверяющих личность этих лиц; Объем полномочий представителя, включающий право на получение справки об участии (неучастии) в приватизации жилых муниципальных помещений; Дата выдачи доверенности; Подпись лица, выдавшего доверенность.	Предоставляется оригинал документа для снятия копии документа. Копия заверяется подписью специалиста МФЦ.	Предоставляется электронный образ доверенности.	При предоставлении документов для сверки предоставляется оригинал доверенности для снятия копии документа. Копия заверяется подписью специалиста МФЦ.
Документы, подтверждающие факт проживания нанимателя в жилом помещении	Выписка из домовой книги (срок действия – 1 месяц)	Должна содержать сведения о заявителе: его ФИО, дату его регистрации по месту жительства. Выдается _____ (указать наименование органа, предоставляющего выписку)	Предоставляется оригинал документа	Предоставляется электронный образ	При предоставлении документов для сверки предоставляется оригинал документа.
	Архивная выписка из домовой книги	Должна содержать сведения о периоде проживания заявителя в данном жилом помещении			

Блок-схема предоставления Муниципальной услуги

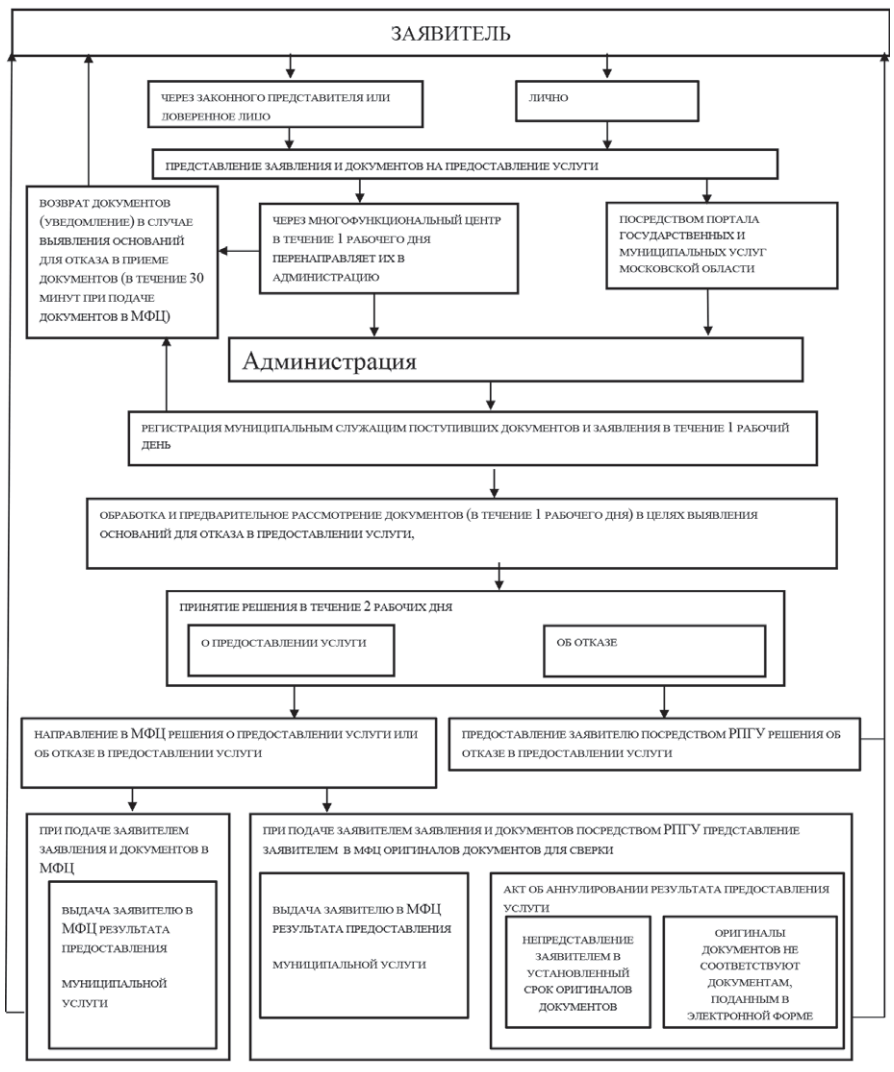

ГЛАВА СЕРГИЕВО-ПОСАДСКОГО МУНИЦИПАЛЬНОГО РАЙОНА МОСКОВСКОЙ ОБЛАСТИ

ПОСТАНОВЛЕНИЕ

от 29.01.2018 № 116-ПГ

Об утверждении Административного регламента предоставления муниципальной услуги «Постановка граждан, признанных в установленном порядке малоимущими, на учет в качестве нуждающихся в жилых помещениях, предоставляемых по договорам социального найма»

В соответствии с Жилищным кодексом Российской Федерации, Федеральным Законом от 06.10.2003 № 131-ФЗ «Об общих принципах организации местного самоуправления в Российской Федерации», Федеральным Законом от 27.07.2010 № 210-ФЗ «Об организации предоставления государственных и муниципальных услуг», Законом Московской области от 12.12.2005 № 260/2005-ОЗ «О порядке ведения учета граждан в качестве нуждающихся в жилых помещениях, предоставляемых по договорам социального найма», Уставом городского поселения Сергиев Посад Сергиево-Посадского муниципального района Московской области, Уставом муниципального образования Сергиево-Посадского муниципального района Московской области, постановлением Главы Сергиево-Посадского муниципального района Московской области от 07.06.2012 № 1252-ПГ «О разработке и утверждении административных регламентов исполнения муниципальных функций и административных регламентов предоставления муниципальных услуг»,

П О С Т А Н О В Л Я Ю:

1. Утвердить Административный регламент предоставления муниципальной услуги «Постановка граждан, признанных в установленном порядке малоимущими, на учет в качестве нуждающихся в жилых помещениях, предоставляемых по договорам социального найма (прилагается)».

2. Признать утратившими силу:

- постановление Главы Сергиево-Посадского муниципального района Московской области от 06.12.2016 № 1590-ПГ «Об утверждении административного регламента предоставления муниципальной услуги «Постановка граждан, признанных в установленном порядке малоимущими, на учет в качестве нуждающихся в жилых помещениях, предоставляемых по договорам социального найма»;

- постановление Главы города Сергиев Посад Сергиево-Посадского муниципального района Московской области от 31.07.2014 № 614-п «Об утверждении Административного регламента предоставления муниципальной услуги по постановке граждан, признанных в установленном порядке малоимущими, на учет в качестве нуждающихся в жилых помещениях, предоставляемых по договорам социального найма».

3. Управлению делами администрации Сергиево-Посадского муниципального района (Кобяшов Н.В.) обеспечить размещение настоящего постановления в региональной государственной информационной системе Московской области «Реестр государственных услуг (функций) Московской области».

4. Организационно-контрольному управлению администрации Сергиево-Посадского муниципального района (Дмитриева О.А.) обеспечить передачу настоящего постановления Главе городского поселения Сергиев Посад Негурице К.В. для опубликования в официальном печатном издании городского поселения Сергиев Посад.

5. Управлению по взаимодействию со СМИ, общественными организациями и протокольного обеспечения администрации Сергиево-Посадского муниципального района обеспечить опубликование настоящего постановления в муниципальной общественно-политической газете «Вперед» Сергиево-Посадского района и размещение на официальном сайте администрации Сергиево-Посадского муниципального района.

6. Контроль за исполнением настоящего постановления возложить на заместителя Главы администрации муниципального района Горбачёва М.В.

Глава муниципального района М.Ю. Токарев

Полный текст документа размещен на официальном сайте Администрации Сергиево-Посадского муниципального района Московской области: http://www.sergiev-reg.ru/docs/resolution/postanovlenie-glavy-sergievo-posadskogo-munitsipalnogo-raiona-moskovskoi-oblast-1413

Утвержден постановлением Главы Сергиево-Посадского муниципального района от 29.01.2018 № 116-ПГ

АДМИНИСТРАТИВНЫЙ РЕГЛАМЕНТ предоставления муниципальной услуги «Постановка граждан, признанных в установленном порядке малоимущими, на учет в качестве нуждающихся в жилых помещениях, предоставляемых по договорам социального найма»

Термины и определения

Термины и определения, используемые в настоящем Административном регламенте предоставления муниципальной услуги «Постановка граждан, признанных в установленном порядке малоимущими, на учет в качестве нуждающихся в жилых помещениях, предоставляемых по договорам социального найма» (далее – Административный регламент), указаны в Приложении 1 к настоящему Административному регламенту.

I. Общие положения

1. Предмет регулирования Административного регламента

1.1. Административный регламент устанавливает стандарт предоставления муниципальной услуги «Постановка граждан, признанных в установленном порядке малоимущими, на учет в качестве нуждающихся в жилых помещениях, предоставляемых по договорам социального найма» (далее – Муниципальная услуга), состав, последовательность и сроки выполнения административных процедур по предоставлению Муниципальной услуги, требования к порядку их выполнения, в том числе особенности выполнения административных процедур в электронной форме, а также особенности выполнения административных процедур в многофункциональных центрах предоставления государственных и муниципальных услуг Сергиево-Посадского муниципального района Московской области (далее – МФЦ), формы контроля за исполнением Административного регламента, досудебный (внесудебный) порядок обжалования решений и действий (бездействия) Администрации, должностных лиц Администрации, сотрудников МФЦ.

1.2. Административный регламент определяет порядок взаимодействия между Администрацией, иными органами власти, МФЦ и физическими лицами при предоставлении Муниципальной услуги.

1.3. Действие Административного регламента распространяется на граждан, постоянно проживающих на территории сельских поселений Сергиево-Посадского муниципального района Московской области или городского поселения Сергиев Посад Сергиево-Посадского муниципального района Московской области, за исключением случаев, установленных законодательством Московской области.

2. Лица, имеющие право на получение Муниципальной услуги

2.1. Лицами, имеющими право на получение Муниципальной услуги, могут выступать граждане Российской Федерации, признанные органами местного самоуправления в установленном Законом Московской области от 30.12.2005 № 277/2005-ОЗ «О признании граждан, проживающих в Московской области, малоимущими в целях принятия их на учет нуждающихся в жилых помещениях, предоставляемых по договорам социального найма» порядке малоимущими, в целях принятия их на учет нуждающихся в жилых помещениях, предоставляемых по договорам социального найма, и имеющие место жительства на территории

Московской области не менее 5 лет (далее – Заявитель).

2.2. Категории лиц, имеющих право на получение Муниципальной услуги:

2.2.1. не являющиеся нанимателями жилых помещений по договорам социального найма, договорам найма жилых помещений жилищного фонда социального использования или членами семьи нанимателя жилого помещения по договору социального найма, договору найма жилого помещения жилищного фонда социального использования либо собственниками жилых помещений или членами семьи собственника жилого помещения;

2.2.2. являющиеся нанимателями жилых помещений по договорам социального найма, договорам найма жилых помещений жилищного фонда социального использования или членами семьи нанимателя жилого помещения по договору социального найма, договору найма жилого помещения жилищного фонда социального использования либо собственниками жилых помещений или членами семьи собственника жилого помещения и обеспеченные общей площадью жилого помещения на одного члена семьи менее учетной нормы, установленной в Сергиево-Посадском муниципальном районе Московской области;

2.2.3. проживающие в помещении, не отвечающем установленным для жилых помещений требованиям в соответствии с постановлением Правительства Российской Федерации от 28.01.2006 № 47 «Об утверждении Положения о признании помещения жилым помещением, жилого помещения непригодным для проживания и многоквартирного дома аварийным и подлежащим сносу или реконструкции»;

2.2.4. являющиеся нанимателями жилых помещений по договорам социального найма, договорам найма жилых помещений жилищного фонда социального использования, членами семьи нанимателя жилого помещения по договору социального найма, договору найма жилого помещения жилищного фонда социального использования или собственниками жилых помещений, членами семьи собственника жилого помещения, проживающими в квартире, занятой несколькими семьями, если в составе семьи имеется больной, страдающий тяжелой формой хронического заболевания, при которой совместное проживание с ним в одной квартире невозможно, и не имеющими иного жилого помещения, занимаемого по договору социального найма, договору найма жилого помещения жилищного фонда социального использования или принадлежащего на праве собственности. Перечень соответствующих заболеваний установлен Приказом министерства здравоохранения Российской Федерации от 29.11.2012 №987н «Об утверждении перечня тяжелых форм хронических заболеваний, при которых невозможно совместное проживание граждан в одной квартире».

2.3. При наличии у гражданина и (или) членов его семьи нескольких жилых помещений, занимаемых по договорам социального найма, договорам найма жилых помещений жилищного фонда социального использования и (или) принадлежащих им на праве собственности, определение уровня обеспеченности общей площадью жилого помещения осуществляется исходя из суммарной общей площади всех указанных жилых помещений.

2.4. Интересы лиц, указанных в пункте 2.1 настоящего Административного регламента, могут представлять иные лица, действующие в интересах Заявителя на основании документа, удостоверяющего его полномочия, либо в соответствии с законодательством Российской Федерации (Законные представители) (далее – Представитель заявителя).

2.5. Лица, имеющие право на получение Муниципальной услуги, и Представители заявителя далее именуются «Заявитель».

3. Требования к порядку информирования о порядке предоставления Муниципальной услуги

3.1. Информация о месте нахождения, графике работы, контактных телефонах, адресах официальных сайтов в сети Интернет Администрации и организаций, участвующих в предоставлении и информировании о порядке предоставления Муниципальной услуги приведены в Приложении 2 к настоящему Административному регламенту.

3.2. Порядок получения заинтересованными лицами информации по вопросам предоставления Муниципальной услуги, сведений о ходе предоставления Муниципальной услуги, порядке, форме и месте размещения информации о порядке предоставления Муниципальной услуги приведены в Приложении 3 к настоящему Административному регламенту.

II. Стандарт предоставления Муниципальной услуги

4. Наименование Муниципальной услуги

4.1. Муниципальная услуга «Постановка граждан, признанных в установленном порядке малоимущими, на учет в качестве нуждающихся в жилых помещениях, предоставляемых по договорам социального найма».

5. Органы и организации, участвующие в оказании Муниципальной услуги

5.1. Органом власти, ответственным за предоставление Муниципальной услуги, является администрация Сергиево-Посадского муниципального района Московской области (далее – Администрация). Непосредственно отвечает за оказание услуги управление муниципальной собственности Администрации (далее – Подразделение).

5.2. Администрация обеспечивает предоставление Муниципальной услуги на базе МФЦ и регионального портала государственных и муниципальных услуг Московской области (далее – РПГУ). Перечень МФЦ указан в Приложении 2 к настоящему Административному регламенту.

5.3. В МФЦ Заявителю (Представителю заявителя) обеспечивается бесплатный доступ к РПГУ для обеспечения возможности подачи документов в электронном виде.

5.4. Администрация и МФЦ не вправе требовать от Заявителя осуществления действий, в том числе согласований, необходимых для получения Муниципальной услуги и связанных с обращением в иные государственные органы или органы местного самоуправления, организации, за исключением получения услуг, включенных в утвержденный постановлением Правительства Московской области от 01.04.2015 № 186/12 перечень услуг, которые являются необходимыми и обязательными для предоставления государственных и муниципальных услуг.

5.5. Администрация в целях предоставления Муниципальной услуги взаимодействует с:

5.5.1. Федеральной службой государственной регистрации, кадастра и картографии в целях получения выписки из Единого государственного реестра недвижимости о правах Заявителя и (или) членов его семьи на имеющиеся (имевшиеся) у него (них) объекты недвижимого имущества для установления уровня обеспеченности Заявителя жилыми помещениями;

5.5.2. МФЦ – для приема, передачи документов и выдачи результата, а также получения выписки из домовой книги, если указанный документ находится в распоряжении МФЦ;

6. Основания для обращения и результаты предоставления Муниципальной услуги

6.1. Заявитель обращается в Администрацию по месту жительства одним из способов, указанных в пункте 16 настоящего Административного регламента, для предоставления Муниципальной услуги в целях постановки на учет в качестве нуждающегося в жилых помещениях, предоставляемых по договорам социального найма.

6.2. Результатом предоставления Муниципальной услуги является:

а. В случае отсутствия оснований для отказа в предоставлении Муниципальной услуги, результат представляет собой уведомление о принятии на учет в качестве нуждающегося в жилом помещении, предоставляемом по договору социального найма, на бланке Администрации по форме согласно Приложению 4;

б. Отказ представляет собой уведомление об отказе в принятии на учет в качестве нуждающегося в жилом помещении, предоставляемом по договору социального найма, на бланке Администрации по форме согласно Приложению 5 к настоящему Административному регламенту.

6.3. Результат предоставления Муниципальной услуги в виде электронного документа, подписанного усиленной квалифицированной электронной подписью уполномоченного должностного лица Администрации, направляется специалистом Администрации Заявителю способом, указанным в заявлении на оказание услуги, посредством Модуля оказания услуг единой информационной системы оказания государственных и муниципальных услуг Московской области (далее – Модуль оказания услуг ЕИС ОУ). Оригинал результата предоставления Муниципальной услуги хранится в Администрации.

6.4. В случае необходимости Заявитель (представитель Заявителя) может получить результат предоставления Муниципальной услуги в МФЦ при условии указания соответствующего способа получения результата в Заявлении. В этом случае специалистом МФЦ распечатывается из Модуля МФЦ ЕИС ОУ экземпляр электронного документа на бумажном носителе, подписанный ЭП уполномоченного должностного лица Администрации, заверяется подписью уполномоченного специалиста МФЦ и печатью МФЦ.

6.5. Факт предоставления Муниципальной услуги фиксируется в Модуле оказания услуг ЕИС ОУ Сергиево-Посадского муниципального района с приложением результата предоставления Муниципальной услуги.

6.6. Сведения о гражданах, принятых на учет в качестве нуждающихся в жилых помещениях, предоставляемых по договорам социального найма, включаются в Книгу учета граждан, нуждающихся в жилых помещениях, предоставляемых по договорам социального найма.

7. Срок регистрации Заявления на предоставление Муниципальной услуги

7.1. Заявление, поданное через МФЦ, регистрируется в Администрации в первый рабочий день, следующий за днем подачи Заявления в МФЦ.

7.2. Заявление, поданное в электронной форме через РПГУ до 16:00 рабочего дня, регистрируется в Администрации в день его подачи. Заявление, поданное через РПГУ после 16:00 рабочего дня, либо в нерабочий день, регистрируется в Администрации на следующий рабочий день.

8. Срок предоставления Муниципальной услуги

8.1. Срок предоставления Муниципальной услуги не превышает 30 рабочих дней с даты регистрации Заявления и документов в Администрации.

8.2. Основания для приостановки предоставления Муниципальной услуги отсутствуют.

9. Правовые основания предоставления Муниципальной услуги

9.1. Основным нормативным правовым актом, регулирующим предоставление Муниципальной услуги, является Закон Московской области от 12.12.2005 № 260/2005-ОЗ «О порядке ведения учета граждан в качестве нуждающихся в жилых помещениях, предоставляемых по договорам социального найма».

9.2. Список нормативных актов, в соответствии с которыми осуществляется оказание Муниципальной услуги, приведен в Приложении 6 к настоящему Административному регламенту.

10. Исчерпывающий перечень документов, необходимых для предоставления Муниципальной услуги

10.1. Документы, предоставляемые Заявителем:

10.1.1. Для всех категорий лиц:

а) Заявление по форме Приложения 7;

б) документы, удостоверяющие личность Заявителя и личность каждого из членов его семьи, а для малолетних членов семьи – свидетельство о рождении и документ, подтверждающий наличие у них гражданства Российской Федерации;

в) документы, подтверждающие семейные отношения Заявителя (свидетельство о рождении, свидетельство о заключении брака, решение об усыновлении (удочерении), решение суда о признании членом семьи);

г) документы, содержащие сведения о месте жительства, а в случае отсутствия таких сведений в паспорте или ином документе, удостоверяющем личность, - выданный органом регистрационного учета граждан Российской Федерации документ, содержащий сведения о месте жительства, либо решение суда об установлении факта постоянного проживания;

д) выписки из домовой книги с мест жительства гражданина и членов его семьи за последние 5 лет (если они не находятся в распоряжении МФЦ или органов местного самоуправления);

е) копия финансового лицевого счета;

ж) документы, свидетельствующие об изменении фамилии, имени, отчества (в случае, если гражданин, члены семьи изменили фамилию, имя, отчество);

з) страховое свидетельство обязательного пенсионного страхования гражданина и членов семьи.

и) справка об отсутствии права собственности на жилые помещения, выданная органом, осуществляющим технический учет и техническую инвентаризацию жилищного фонда субъекта Российской Федерации, в котором проживали граждане до вступления в силу Федерального закона от 21 июля 1997 года № 122-ФЗ «О государственной регистрации прав на недвижимое имущество и сделок с ним»;

к) согласие на обработку персональных данных гражданина и членов семьи, оформленное согласно Приложению 10 к настоящему Административному регламенту.

10.1.2. Для граждан, относящихся к категории, указанной в пункте 2.2.2. настоящего Административного регламента, дополнительно к документам, указанным в пункте 10.1.1. настоящего Административного регламента:

а) для собственника жилых помещений - правоустанавливающие документы на жилые помещения, находящиеся в собственности гражданина, членов семьи, права на которые не зарегистрированы в Едином государственном реестре недвижимости (в случае наличия в собственности гражданина, членов семьи таких жилых помещений);

б) для нанимателя жилых помещений - документы, подтверждающие право пользования жилым помещением, занимаемым гражданином, членами семьи (договор найма, договор поднайма, договор пользования)

10.1.3. Для граждан, относящихся к категории, указанной в пункте 2.2.4. настоящего Административного регламента, дополнительно к документам, указанным в пункте 10.1.1:

а) медицинское заключение, подтверждающее наличие у гражданина тяжелой формы хронического заболевания, при которой совместное проживание с ним в одной квартире невозможно, выданное уполномоченным медицинским учреждением.

10.1.4. Представитель Заявителя дополнительно к документам, указанным в пункте 10.1. настоящего Административного регламента, предоставляет:

а) копию документа, удостоверяющего личность;

б) копию документа, подтверждающего права (полномочия) представителя Заявителя.

10.2. Описание документов, необходимых для предоставления Муниципальной услуги, приведены в Приложении 8 настоящего Административного регламента.

10.3. Копии документов с оригиналами для сверки предоставляются в МФЦ. В случае отсутствия у заявителя копий, их изготовление обеспечивается специалистом Администрации или МФЦ.

11. Исчерпывающий перечень документов, необходимых для предоставления Муниципальной услуги, которые находятся в распоряжении Органов власти, Органов местного самоуправления или Организаций

11.1. Документы, необходимые для предоставления Муниципальной услуги, которые находятся в распоряжении государственных органов, органов местного самоуправления и иных органов и подведомственных им организациях, участвующих в предоставлении Муниципальных услуг, и которые Администрация запрашивает в порядке межведомственного взаимодействия:

11.1.1. выписка из ЕГРН о зарегистрированных правах гражданина, членов семьи на жилые помещения, расположенные на территории Российской Федерации, и сделках, совершенных с ними за пять лет, предшествующих подаче заявления о принятии на учет и о характеристиках объектов недвижимости (жилых помещений, занимаемых гражданином, членами семьи по договору социального найма и (или) принадлежащих им на праве собственности) (запрашивается в Управлении Федеральной службы государственной регистрации, кадастра и картографии по Московской области);

11.1.2. решение органа местного самоуправления Сергиево-Посадского муниципального района о признании гражданина и членов его семьи малоимущими (запрашивается в Администрации).

11.1.3. решение органа местного самоуправления Сергиево-Посадского муниципального района Московской области о том, что жилое помещение признано в установленном порядке непригодным для проживания и/или жилой дом признан не подлежащим ремонту или реконструкции (запрашивается в органе местного самоуправления муниципального образования Московской области).

11.2. Документы, указанные в пункте 11.1. настоящего Административного регламента могут быть представлены Заявителем по собственной инициативе. Непредставление Заявителем указанных документов не является основанием для отказа Заявителю в предоставлении Муниципальной услуги.

11.3. Администрация и МФЦ не вправе требовать от Заявителя представления документов и информации, указанных в настоящем пункте.

11.4. Администрация и МФЦ не вправе требовать от Заявителя осуществления действий, не предусмотренных Административным регламентом.

12. Исчерпывающий перечень оснований для отказа в приеме и регистрации документов, необходимых для предоставления Муниципальной услуги

12.1. Основаниями для отказа в приеме и регистрации документов, необходимых для предоставления Муниципальной услуги, являются:

12.1.1. обращение за Муниципальной услугой, предоставление которой не предусматривается настоящим Административным регламентом;

12.1.2. предоставление Заявления, подписанного неуполномоченным лицом;

12.1.3. предоставление Заявления, оформленного не в соответствии с требованиями настоящего Административного регламента;

12.1.4. непредставление необходимых документов или представление документов, не соответствующих установленным настоящим Административным регламентом требованиям;

12.1.5. представление документов, содержащих исправления, не заверенные в установленном законодательством Российской Федерации порядке, подчистки, исправления текста;

12.1.6. представление документов, текст которых не позволяет однозначно истолковать содержание;

12.1.7. представление документов, утративших силу.

12.2. Дополнительными основаниями для отказа в приеме (регистрации) документов, необходимых для предоставления Муниципальной услуги, при направлении обращения через РПГУ являются:

12.2.1. некорректное заполнение обязательных полей в форме интерактивного запроса РПГУ (отсутствие заполнения, недостоверное, неполное либо неправильное, не соответствующее требованиям, установленным настоящим Административным регламентом).

12.2.2. представление некачественных или недостоверных электронных копий (электронных образов) документов, не позволяющих в полном объеме прочитать текст документа и/или распознать реквизиты документа;

12.2.3. подача Заявления и иных документов в электронной форме, подписанных с использованием простой электронной подписи, не принадлежащей Заявителю (представителю Заявителя), уполномоченного на подписание Заявления и подачу документов.

12.3. Письменное решение об отказе в приеме документов, необходимых для предоставления Муниципальной услуги, оформляется по форме согласно Приложению 9 к настоящему Административному регламенту, подписывается уполномоченным должностным лицом и выдается (направляется) Заявителю с указанием причин отказа не позднее следующего рабочего дня после получения Администрацией документов. В случае, если отказ оформляется при подаче Заявления через МФЦ, специалист МФЦ по требованию Заявителя оформляет отказ в течение 30 минут с момента получения от Заявителя документов.

Решение об отказе в приеме электронного заявления и документов подписывается электронной подписью уполномоченного должностного лица Администрации и направляется в Личный кабинет Заявителя не позднее следующего рабочего дня после получения заявления.

13. Исчерпывающий перечень оснований для отказа в предоставлении Муниципальной услуги

13.1. Основаниями для отказа в предоставлении Муниципальной услуги являются:

13.1.1. не представлены документы, подтверждающие право соответствующих граждан состоять на учете в качестве нуждающихся в жилых помещениях, за исключением документов, которые запрашиваются органом местного самоуправления в порядке межведомственного информационного взаимодействия;

13.1.2. ответ органа государственной власти, органа местного самоуправления либо подведомственной органу государственной власти или органу местного самоуправления организации на межведомственный запрос свидетельствует об отсутствии документа и (или) информации, необходимых для принятия граждан на учет в качестве нуждающихся в жилых помещениях, если соответствующий документ не был представлен Заявителем по собственной инициативе, за исключением случаев, если отсутствие таких запрашиваемых документа или информации в распоряжении таких органов или организаций подтверждает право соответствующих граждан состоять на учете

13.1.3. представлены документы, не подтверждающие право соответствующих граждан состоять на учете;

13.1.4. не истек предусмотренный частью 1 статьи 1.1 Закона Московской области от 12.12.2005 № 260/2005-ОЗ «О порядке ведения учета граждан в качестве нуждающихся в жилых помещениях, предоставляемых по договорам социального найма» 5-летний срок со дня совершения гражданами намеренных действий с целью приобретения права состоять на учете в качестве нуждающихся в жилых помещениях.

13.2. Заявитель (представитель Заявителя) вправе отказаться от получения Муниципальной услуги на основании личного письменного заявления в свободной форме, направленного в адрес Администрации или по адресу электронной почты указанному в Приложении 2 к настоящему Административному регламенту.

14. Порядок, размер и основания взимания государственной пошлины или иной платы, взимаемой за предоставление Муниципальной услуги

14.1. Муниципальная услуга предоставляется бесплатно.

15. Перечень услуг, необходимых и обязательных для предоставления Муниципальной услуги, в том числе порядок, размер и основания взимания платы за предоставление таких услуг

15.1. Услуги, необходимые и обязательные для предоставления Муниципальной услуги, отсутствуют.

16. Способы предоставления Заявителем документов, необходимых для получения Муниципальной услуги

16.1. Личное обращение Заявителя (или представителя Заявителя) в МФЦ

16.1.1. Для получения Муниципальной услуги Заявитель предоставляет документы, указанные в пункте 10 настоящего Административного регламента, за исключением Заявления. Заявление заполняется и распечатывается оператором МФЦ, подписывается Заявителем и членами его семьи.

16.1.2. Члены семьи Заявителя, при условии согласия на обработку персональных данных, ставят свои подписи в МФЦ в Заявлении (Приложение 7) к настоящему Административному регламенту), или Заявителем предоставляется согласие на обработку персональных данных членов его семьи, оформленное согласно Приложению 10 к настоящему Административному регламенту.

16.1.3. Заявитель может записаться на личный прием в МФЦ заранее по контактным телефонам, указанным в Приложении 2 настоящего Административного регламента, или посредством РПГУ.

16.1.4. В случае наличия оснований, предусмотренных пунктом 12 настоящего Административного регламента, специалистом МФЦ Заявителю (представителю Заявителя) выдается решение об отказе в приеме документов с указанием причин отказа в срок не позднее 30 минут с момента получения от Заявителя (представителя Заявителя) документов.

16.1.5. Специалист МФЦ сканирует представленные Заявителем (представителем Заявителя) оригиналы документов и формирует электронное дело в Модуле МФЦ ЕИС ОУ, распечатывает и выдает Заявителю (представителю Заявителя) выписку в получении Заявления, документов с указанием их перечня и количества листов, входящего номера, даты получения и даты готовности результата предоставления Муниципальной услуги.

16.1.6. Электронное дело (Заявление, прилагаемые к нему документы, выписка) поступает из Модуля МФЦ ЕИС ОУ в Модуль оказания услуг ЕИС ОУ в день его формирования.

16.1.7. Специалист Подразделения регистрирует Заявление в Книге регистрации заявлений граждан о принятии на учет в день представления в орган местного самоуправления Заявления с документами или в день передачи МФЦ Заявления с такими документами в орган местного самоуправления.

16.1.8. В МФЦ Заявителю (представителю Заявителя) обеспечен бесплатный доступ к РПГУ для предоставления Муниципальной услуги в порядке, предусмотренном в пункте 16.2.настоящего Административного регламента.

16.2. Обращение за оказанием Муниципальной услуги посредством РПГУ

16.2.1. Для получения Муниципальной услуги Заявитель формирует Заявление в электронном виде с использованием РПГУ с приложением файлов необходимых документов.

16.2.2. В рамках подачи Заявления осуществляется предварительная запись в МФЦ. Оригиналы необходимых документов Заявитель приносит в МФЦ в назначенные дату и время приема, где они сверяются с документами, полученными в электронном виде.

16.2.3. В случае совпадения представленных оригиналов документов с их копиями, представленными в электронном виде, Заявитель в присутствии сотрудника МФЦ подписывает Заявление о предоставлении Муниципальной услуги собственноручной подписью (заполненное Заявление распечатывает сотрудник МФЦ).

16.2.4. Представленные документы поступают в Администрацию и проходят предварительную проверку. О результатах предварительного рассмотрения Заявитель уведомляется изменением статуса заявления в Личном кабинете Заявителя на РПГУ.

16.2.5. Администрация осуществляет административные процедуры, предусмотренные в рамках оказания Муниципальной услуги.

16.2.6. Результат оказания Муниципальной услуги направляется Заявителю в Личный кабинет на РПГУ по истечении срока, установленного для подготовки результата.

16.2.7. В случае необходимости, специалист МФЦ распечатывает результат предоставления услуги, подписанный электронной цифровой подписью уполномоченного лица Администрации, ставит на ней подпись и печать МФЦ, выдает заявителю результат предоставления Муниципальной услуги.

17. Способы получения Заявителем результатов предоставления Муниципальной услуги

17.1. Заявитель уведомляется о ходе рассмотрения и готовности результата предоставления Муниципальной услуги следующими способами:

17.1.1. через Личный кабинет на РПГУ;

17.1.2. посредством сервиса РПГУ «Узнать статус заявления».

Кроме того, Заявитель (Представитель заявителя) может самостоятельно получить информацию о готовности результата предоставления Муниципальной услуги по телефону центра телефонного обслуживания населения Московской области 8(800)550-50-30.

17.2. Результат предоставления Муниципальной услуги может быть получен следующими способами:

17.2.1. через Личный кабинет на РПГУ в виде электронного документа, подписанного усиленной квалифицированной цифровой подписью ответственного лица;

17.2.2. через МФЦ на бумажном носителе.

17.3. Результат предоставления Муниципальной услуги направляется Заявителю (Представителю заявителя) в личный кабинет РПГУ, а в случае выбора Заявителем (Представителем заявителя) способа получения результата в бумажном виде, может быть получен в МФЦ.

18. Максимальный срок ожидания в очереди

18.1. Максимальный срок ожидания в очереди при подаче Заявления в МФЦ и при получении результата предоставления Муниципальной услуги не должен превышать 15 минут.

19. Требования к помещениям, в которых предоставляется Муниципальная услуга

19.1. Требования к помещениям, в которых предоставляется Муниципальная услуга, приведены в Приложении 11 к настоящему Административному регламенту.

20. Показатели доступности и качества Муниципальная услуга

20.1. Показатели доступности и качества Муниципальной услуги приведены в Приложении 12 к настоящему Административному регламенту.

20.2. Требования к обеспечению доступности Муниципальной услуги для инвалидов, лиц с ограниченными возможностями здоровья и маломобильных групп населения приведены в Приложении 13 к настоящему Административному регламенту.

21. Требования организации предоставления Муниципальной услуги в электронной форме

21.1. В электронной форме документы, указанные в пункте 10 настоящего Административного регламента, подаются посредством РПГУ.

21.2. При подаче документы, указанные в пункте 10 Административного регламента, прилагаются к электронной форме Заявления в виде отдельных файлов. Количество файлов должно соответствовать количеству документов, а наименование файла должно позволять идентифицировать документ и количество листов в документе.

21.3. Все документы должны быть отсканированы в распространенных графических форматах файлов в цветном режиме (разрешение сканирования – не менее 200 точек на дюйм), обеспечивающем сохранение всех аутентичных признаков подлинности, а именно: графической подписи лица, печати, углового штампа бланка.

21.4. Заявитель имеет возможность отслеживать ход обработки документов в Личном кабинете с помощью статусной модели РПГУ.

22. Требования к организации предоставления Муниципальной услуги в МФЦ

22.1. Организация предоставления Муниципальной услуги на базе МФЦ осуществляется в соответствии с соглашением о взаимодействии между Администрацией и МФЦ, заключенным в порядке, установленном законодательством Российской Федерациии. Перечень МФЦ, в которых организуется предоставление Муниципальной услуги в соответствии с соглашением о взаимодействии, приводится в Приложении 2 настоящего Административного регламента.

22.2. Заявитель может осуществить предварительную запись на подачу Заявления в МФЦ следующими способами по своему выбору:

а) при личном обращении Заявителя в МФЦ;

б) по телефону МФЦ;

в) посредством РПГУ.

22.3. При предварительной записи Заявитель сообщает следующие данные:

а) фамилию, имя, отчество (последнее при наличии);

б) контактный номер телефона;

в) адрес электронной почты (при наличии);

г) желаемые дату и время представления документов.

22.4. Заявителю сообщаются дата и время приема документов.

22.5. При осуществлении предварительной записи Заявитель в обязательном порядке информируется о том, что предварительная запись аннулируется в случае его неявки по истечении 15 минут с назначенного времени приема.

22.6. Заявитель в любое время вправе отказаться от предварительной записи.

22.7. В отсутствии Заявителей, обратившихся по предварительной записи, осуществляется прием Заявителей, обратившихся в порядке очереди.

III. Состав, последовательность и сроки выполнения административных процедур, требования к порядку их выполнения

23. Состав, последовательность и сроки выполнения административных процедур (действий) при предоставлении Муниципальной услуги

23.1. Предоставление Муниципальной услуги включает в себя следующие административные процедуры:

1) прием заявления и документов, необходимых для предоставления Муниципальной услуги;

2) обработка и предварительное рассмотрение Заявления и представленных документов;

3) формирование и направление межведомственных запросов в органы (организации), участвующие в предоставлении Муниципальной услуги. Ожидание ответа.

4) принятие решения о предоставлении (об отказе в предоставлении) Муниципальной услуги и оформление результата предоставления Муниципальной услуги Заявителю;

5) выдача результата предоставления Муниципальной услуги.

23.2. Перечень административных процедур при обращении за отзывом Заявления на предоставление Муниципальной услуги:

1) прием заявления об отзыве и передача его в подразделение Администрации, непосредственно оказывающее Муниципальную услугу Заявителю;

2) рассмотрение заявления об отзыве;

3) передача в МФЦ документов, предоставленных Заявителем для предоставления Муниципальной услуги, для вручения их Заявителю;

4) вручение документов Заявителю в МФЦ.

23.3. Каждая административная процедура состоит из административных действий. Перечень и содержание административных действий, составляющих каждую административную процедуру, приведен в Приложении 14 к настоящему Административному регламенту.

23.4. Блок-схема предоставления Муниципальной услуги приведена в Приложении 15 к настоящему Административному регламенту.

IV. Порядок и формы контроля за исполнением Административного регламента.

24. Порядок осуществления контроля за соблюдением и исполнением должностными лицами, муниципальными служащими и специалистами Администрации положений Административного регламента и иных нормативных правовых актов, устанавливающих требования к предоставлению муниципальной услуги, а также принятием ими решений

24.1. Контроль за соблюдением должностными лицами Администрации, муниципальными служащими и специалистами положений Административного регламента и иных нормативных правовых актов, устанавливающих требования к предоставлению Муниципальной услуги, осуществляется в форме:

- текущего контроля за соблюдением полноты и качества предоставления Муниципальной услуги (далее - Текущий контроль);
- контроля за соблюдением порядка предоставления Муниципальной услуги.

24.2. Текущий контроль осуществляет Глава Сергиево-Посадского муниципального района и уполномоченные им должностные лица.

24.3. Текущий контроль осуществляется в порядке, установленном Главой Сергиево-Посадского муниципального района с учетом требований настоящего Административного регламента.

24.4. Контроль за соблюдением порядка предоставления Муниципальной услуги осуществляется Министерством государственного управления, информационных технологий и связи Московской области в соответствии с порядком, утвержденном постановлением Правительства Московской области от 16.04.2015 № 253/14 «Об утверждении Порядка осуществления контроля за предоставлением государственных и муниципальных услуг на территории Московской области и внесении изменений в Положение о Министерстве государственного управления, информационных технологий и связи Московской области» и на основании Закона Московской области от 04.05.2016 № 37/2016-ОЗ «Кодекс Московской области об административных правонарушениях».

25. Порядок и периодичность осуществления Текущего контроля полноты и качества предоставления Муниципальной услуги и Контроля за соблюдением порядка предоставления Муниципальной услуги

25.1. Текущий контроль осуществляется в форме проверки решений и действий участвующих в предоставлении Муниципальной услуги должностных лиц Администрации, а также в форме внутренних проверок в Администрации по заявлениям, обращениям и жалобам граждан, их объединений и организаций на решения, а также действия (бездействия) должностных лиц Администрации, участвующих в предоставлении Муниципальной услуги.

25.2. Порядок осуществления Текущего контроля утверждается Главой Сергиево-Посадского муниципального района или уполномоченным им должностным лицом.

25.3. Контроль за соблюдением порядка предоставления Муниципальной услуги осуществляется уполномоченными должностными лицами Министерства государственного управления, информационных технологий и связи Московской области посредством проведения плановых и внеплановых проверок, систематического наблюдения за исполнением ответственными должностными лицами Администрации положений настоящего Административного регламента в части соблюдения порядка предоставления Муниципальной услуги.

25.4. Плановые проверки Администрации или должностного лица Администрации проводятся в соответствии с ежегодным планом проверок, утверждаемым Министерством государственного управления, информационных технологий и связи Московской области не чаще одного раза в два года.

25.5. Внеплановые проверки Администрации или должностного лица Администрации проводятся уполномоченными должностными лицами Министерства государственного управления, информационных технологий и связи Московской области по согласованию с прокуратурой Московской области на основании решения министра государственного управления, информационных технологий и связи Московской области, принимаемого на основании обращений граждан, организаций (юридических лиц) и полученной от государственных органов, органов местного самоуправления информации о фактах нарушений законодательства Российской Федерации, влекущих, а в отношении органов государственной власти Московской области также могущих повлечь возникновение чрезвычайных ситуаций, угрозу жизни и здоровью граждан, а также массовые нарушения прав граждан.

25.6. Внеплановые проверки Администрации проводятся уполномоченными должностными лицами Министерства государственного управления, информационных технологий и связи Московской области без согласования с органами прокуратуры в соответствии с поручениями Президента Российской Федерации, Правительства Российской Федерации, на основании требования Генерального прокурора Российской Федерации, прокурора Московской области о

проведении внеплановой проверки в рамках надзора за исполнением законов по поступившим в органы прокуратуры материалам и обращениям, а также в целях контроля за исполнением ранее выданного предписания об устранении нарушения обязательных требований.

26. Ответственность должностных лиц, муниципальных служащих, работников Администрации, специалистов МФЦ за решения и действия (бездействие), принимаемые (осуществляемые) ими в ходе предоставления Муниципальной услуги

26.1. Должностные лица муниципальные служащие и работники Администрации, а так же специалисты МФЦ, ответственные за предоставление Муниципальной услуги и участвующие в предоставлении Муниципальной услуги, несут ответственность за принимаемые (осуществляемые) в ходе предоставления Муниципальной услуги решения и действия (бездействие) в соответствии с требованиями законодательства Российской Федерации.

26.2. Неполное или некачественное предоставление Муниципальной услуги, выявленное в процессе Текущего контроля, влечёт применение дисциплинарного взыскания в соответствии с законодательством Российской Федерации.

26.3. Нарушение порядка предоставления Муниципальной услуги, повлекшее ее непредставление или предоставление Муниципальной услуги с нарушением срока, установленного Административным регламентом, предусматривает административную ответственность должностного лица Администрации, ответственного за соблюдение порядка предоставления Муниципальной услуги, установленную Законом Московской области от 04.05.2016 № 37/2016-ОЗ «Кодекс Московской области об административных правонарушениях».

26.4. К нарушениям порядка предоставления Муниципальной услуги, установленного настоящим Административным регламентом в соответствии с Федеральным законом от 27.07.2010 № 210-ФЗ «Об организации предоставления государственных и муниципальных услуг» относится:

1) требование от Заявителя (представителя Заявителя) представления документов и информации или осуществления действий, представление или осуществление которых не предусмотрено настоящим Административным регламентом, иными нормативными правовыми актами, регулирующими отношения, возникающие в связи с предоставлением Муниципальной услуги;

2) требование от Заявителя (представителя Заявителя) представления документов и информации, в том числе подтверждающих внесение заявителем платы за предоставление Муниципальной услуги, которые находятся в распоряжении органов, предоставляющих Муниципальную услугу, иных государственных органов, органов местного самоуправления либо подведомственных организаций, участвующих в предоставлении Муниципальной услуги в соответствии с настоящим Административным регламентом;

3) требование от Заявителя (представителя Заявителя) осуществления действий, в том числе согласований, необходимых для получения Муниципальной услуги и связанных с обращением в иные государственные органы, органы местного самоуправления, организации, для предоставления Муниципальной услуги не предусмотренных настоящим Административным регламентом;

4) нарушение срока регистрации Заявления Заявителя (представителя Заявителя) о предоставлении Муниципальной услуги, установленного Административным регламентом;

5) нарушение срока предоставления Муниципальной услуги, установленного Административным регламентом;

6) отказ в приеме документов у Заявителя (представителя Заявителя), если основания для отказа не предусмотрены Административным регламентом;

7) отказ в предоставлении Муниципальной услуги, если основания для отказа не предусмотрены Административным регламентом;

8) немотивированный отказ в предоставлении Муниципальной услуги, в случае отсутствия оснований для отказа в предоставлении Муниципальной услуги;

9) отказ в исправлении допущенных опечаток и ошибок в выданных в результате предоставления Муниципальной услуги документах либо нарушение установленного срока таких исправлений.

26.5. Должностным лицом Администрации, ответственным за соблюдение порядка предоставления Муниципальной услуги, являются руководитель структурного подразделения Администрации, указанного в пункте 5.1. настоящего Административного регламента.

27. Положения, характеризующие требования к порядку и формам контроля за предоставлением Муниципальной услуги, в том числе со стороны граждан, их объединений и организаций

27.1. Требованиями к порядку и формам Текущего контроля за предоставлением Муниципальной услуги являются:

- независимость;
- тщательность.

27.2. Независимость Текущего контроля заключается в том, что должностное лицо, уполномоченное на его осуществление независимо от должностного лица, муниципального служащего, работника Администрации, участвующего в предоставлении Муниципальной услуги, в том числе не имеет родства с ним.

27.3. Должностные лица, осуществляющие Текущий контроль за предоставлением Муниципальной услуги, должны принимать меры по предотвращению конфликта интересов при предоставлении Муниципальной услуги.

27.4. Тщательность осуществления Текущего контроля за предоставлением Муниципальной услуги состоит в своевременном и точном исполнении уполномоченными лицами обязанностей, предусмотренных настоящим подразделом.

27.5. Граждане, их объединения и организации для осуществления контроля за предоставлением Муниципальной услуги имеют право направлять в Администрацию индивидуальные и коллективные обращения с предложениями по совершенствованию порядка предоставления Муниципальной услуги, а также жалобы и заявления на действия (бездействия) должностных лиц Администрации и принятые ими решения, связанные с предоставлением Муниципальной услуги.

27.6. Граждане, их объединения и организации для осуществления контроля за предоставлением Муниципальной услуги с целью соблюдения порядка ее предоставления имеют право направлять в Министерство государственного управления, информационных технологий и связи Московской области жалобы на нарушение должностными лицами, муниципальными служащими Администрации порядка предоставления Муниципальной услуги, повлекшее ее непредставление или предоставление с нарушением срока, установленного Административным регламентом.

27.7. Контроль за предоставлением Муниципальной услуги, в том числе со стороны граждан их объединений и организаций, осуществляется посредством открытости деятельности Администрации при предоставлении Муниципальной услуги, получения полной, актуальной и достоверной информации о порядке предоставления Муниципальной услуги и возможности досудебного рассмотрения обращений (жалоб) в процессе получения Муниципальной услуги.

27.8. Заявители могут контролировать предоставление Муниципальной услуги путем получения информации о ходе предоставления Муниципальной услуги, в том числе о сроках завершения административных процедур (действий) по телефону, путем письменного обращения, в том числе по электронной почте и через РПГУ, в том числе в МФЦ посредствам бесплатного доступа к РПГУ.

V. Досудебный (внесудебный) порядок обжалования решений и действий (бездействия) должностных лиц участвующих в предоставлении Муниципальной услуги

28. Основания для жалоб, форма и содержание жалоб, порядок рассмотрения и ответ на жалобу

28.1. Заявитель (представитель Заявителя) имеет право обратиться с жалобой в Администрацию, а также Министерство государственного управления, информационных технологий и связи Московской области, в том числе в следующих случаях:

1) нарушение срока регистрации Заявления Заявителя о предоставлении Муниципальной услуги, установленного Административным регламентом;

2) нарушение срока предоставления Муниципальной услуги, установленного Административным регламентом;

3) требование у Заявителя документов, не предусмотренных Административным регламентом для предоставления Муниципальной услуги;

4) отказ в приеме документов у Заявителя, если основания отказа не предусмотрены Административным регламентом;

5) отказ в предоставлении Муниципальной услуги, если основания отказа не предусмотрены Административным регламентом;

6) требование с Заявителя при предоставлении Муниципальной услуги платы, не предусмотренной Административным регламентом;

7) отказ должностного лица в исправлении допущенных опечаток и ошибок в выданных в результате предоставления Муниципальной услуги документах либо нарушение установленного срока таких исправлений.

28.2. Жалоба подается в письменной форме на бумажном носителе либо в электронной форме.

28.3. Жалоба может быть направлена через личный кабинет на РПГУ, подана при посещении МФЦ, направлена по почте, с использованием официального сайта Министерства, а также может быть принята при личном приеме Заявителя (представителя Заявителя) в Министерстве. Информация о месте приема, а также об установленных для приема днях и часах размещена на официальном сайте Министерства в сети Интернет.

28.4. Жалоба должна содержать:

1) наименование органа, предоставляющего Муниципальную услугу, либо организации, участвующей в предоставлении Муниципальной услуги (МФЦ); фамилию, имя, отчество должностного лица, муниципального служащего, работника органа, предоставляющего услугу либо работника организации, участвующей в предоставлении муниципальной услуги, решения и действия (бездействие) которого обжалуются;

2) фамилию, имя, отчество (последнее - при наличии), сведения о месте жительства Заявителя - физического лица либо наименование, сведения о месте нахождения Заявителя - юридического лица, а также номер (номера) контактного телефона, адрес (адреса) электронной почты (при наличии) и почтовый адрес, по которым должен быть направлен ответ Заявителю;

3) сведения об обжалуемых решениях и действиях (бездействии);

4) доводы, на основании которых Заявитель не согласен с решением и действием (бездействием).

28.5. Заявителем могут быть представлены документы (при наличии), подтверждающие его доводы, либо их копии.

28.6. В случае если жалоба подается через представителя Заявителя, также представляется документ, подтверждающий полномочия на осуществление действий от имени Заявителя.

28.7. Жалоба, поступившая в Администрацию, подлежит рассмотрению должностным лицом, уполномоченным на рассмотрение жалоб, который обеспечивает:

1) прием и рассмотрение жалоб в соответствии с требованиями Федерального закона от 27.07.2010 № 210-ФЗ «Об организации предоставления государственных и муниципальных услуг»;

2) информирование Заявителей о порядке обжалования решений и действий (бездействия), нарушающих их права и законные интересы.

28.8. Жалоба, поступившая в Администрацию подлежит регистрации не позднее следующего рабочего дня со дня ее поступления.

28.9. Жалоба подлежит рассмотрению:

1) течение 15 рабочих дней со дня ее регистрации в Администрации;

2) в течение 5 рабочих дней со дня ее регистрации в случае обжалования отказа в приеме документов у Заявителя либо в исправлении допущенных опечаток и ошибок или в случае обжалования нарушения установленного срока таких исправлений.

28.10. В случае если Заявителем в Администрацию подана жалоба, рассмотрение которой не входит в его компетенцию, в течение 3 рабочих дней со дня ее регистрации в Администрацию жалоба перенаправляется в уполномоченный на ее рассмотрение орган, о чем в письменной форме информируется Заявитель.

28.11. При этом срок рассмотрения жалобы исчисляется со дня регистрации жалобы в уполномоченном на ее рассмотрение органе.

По результатам рассмотрения жалобы Администрация принимает одно из следующих решений:

а) удовлетворяет жалобу, в том числе в форме отмены принятого решения, исправления допущенных опечаток и ошибок в выданных в результате предоставления муниципальной услуги документах, возврата Заявителю денежных средств, взимание которых не предусмотрено нормативными правовыми актами Российской Федерации, нормативными правовыми актами Московской области;

б) отказывает в удовлетворении жалобы.

28.12. Не позднее дня, следующего за днем принятия решения, указанного в пункте 28.11 настоящего Административного регламента, Заявителю в письменной форме и по желанию Заявителя в электронной форме направляется мотивированный ответ о результатах рассмотрения жалобы.

28.13. При удовлетворении жалобы Администрация принимает исчерпывающие меры по устранению выявленных нарушений, в том числе по выдаче Заявителю результата Муниципальной услуги, не позднее 14 рабочих дней со дня принятия решения.

28.14. Администрация отказывает в удовлетворении жалобы в следующих случаях:

1) наличия вступившего в законную силу решения суда, арбитражного суда по жалобе о том же предмете и по тем же основаниям;

2) подачи жалобы лицом, полномочия которого не подтверждены в порядке, установленном законодательством Российской Федерации;

3) наличия решения по жалобе, принятого ранее в соответствии с требованиями Административного регламента в отношении того же заявителя и по тому же предмету жалобы;

4) признания жалобы необоснованной.

28.15. В случае установления в ходе или по результатам рассмотрения жалобы признаков состава административного правонарушения или преступления должностное лицо, наделенное полномочиями по рассмотрению жалоб, незамедлительно направляет имеющиеся материалы в органы прокуратуры.

28.16. В ответе по результатам рассмотрения жалобы указываются:

а) должность, фамилия, имя, отчество (при наличии) должностного лица Администрации, принявшего решение по жалобе;

б) номер, дата, место принятия решения, включая сведения о должностном лице, решение или действие (бездействие) которого обжалуется;

в) фамилия, имя, отчество (при наличии) или наименование Заявителя;

г) основания для принятия решения по жалобе;

д) принятое по жалобе решение;

е) в случае если жалоба признана обоснованной – сроки устранения выявленных нарушений, в том числе срок предоставления результата Муниципальной услуги;

ж) в случае если жалоба признана необоснованной, - причины признания жалобы необоснованной и информация о праве заявителя обжаловать принятое решение в судебном порядке;

з) сведения о порядке обжалования принятого по жалобе решения.

28.17. Ответ по результатам рассмотрения жалобы подписывается уполномоченным на рассмотрение жалобы должностным лицом Администрации, МФЦ, Министерства государственного управления, информационных технологий и связи Московской области.

28.18. Заявитель вправе обжаловать принятое по жалобе решение в судебном порядке в соответствии с законодательством Российской Федерации.

28.19. Порядок рассмотрения жалоб Заявителей Министерством государственного управления, информационных технологий и связи Московской области происходит в порядке осуществления контроля за предоставлением государственных и муниципальных услуг, утвержденном постановлением Правительства Московской области от 16.04.2015 № 253/14 «Об утверждении Порядка осуществления контроля за предоставлением государственных и муниципальных услуг на территории Московской области и внесении изменений в Положение о Министерстве государственного управления, информационных технологий и связи Московской области».

VI. Правила обработки персональных данных при предоставлении Муниципальной услуги

29. Правила обработки персональных данных при предоставлении Муниципальной услуги

29.2. Обработка персональных данных при предоставлении Муниципальной услуги осуществляется с согласия субъекта персональных данных на законной и справедливой основе с учетом требований законодательства Российской Федерации в сфере персональных данных.

29.3. Обработка персональных данных при предоставлении Муниципальной услуги ограничивается достижением конкретных, определенных Административным регламентом целей. Не допускается обработка персональных данных, несовместимая с целями сбора персональных данных.

29.4. Обработке подлежат только персональные данные, которые отвечают целям их обработки.

29.5. Целью обработки персональных данных является исполнение должностных обязанностей и полномочий специалистами Администрации в процессе предоставления Муниципальной услуги, а также осуществления установленных законодательством Российской Федерации государственных функций по обработке результатов предоставленной Муниципальной услуги.

29.6. При обработке персональных данных в целях оказания Муниципальной услуги не допускается объединение баз данных, содержащих персональные данные, обработка которых осуществляется в целях, несовместимых между собой.

29.7. Содержание и объем обрабатываемых персональных данных должны соответствовать заявленной цели обработки. Обрабатываемые персональные данные не должны быть избыточными по отношению к заявленной цели их обработки.

29.8. При обработке персональных данных должны быть обеспечены точность персональных данных, их достаточность, а в необходимых случаях и актуальность по отношению к цели обработки персональных данных. Должностные лица Администрации должны принимать необходимые меры либо обеспечивать их принятие по удалению или уточнению неполных или неточных данных.

29.9. Хранение персональных данных должно осуществляться в форме, позволяющей определить субъект персональных данных, не дольше, чем этого требует цель обработки персональных данных, если срок хранения персональных данных не установлен федеральным законодательством, законодательством Московской области, договором, стороной которого, выгодоприобретателем или поручителем по которому является субъект персональных данных. Обрабатываемые персональные данные подлежат уничтожению либо обезличиванию по достижении целей обработки или в случае утраты необходимости в достижении этих целей, если иное не предусмотрено законодательством.

29.10. В соответствии с целью обработки персональных данных, указанной в подпункте 29.4 настоящего Административного регламента, в Администрации обрабатываются персональные данные, указанные в Заявлении Приложение 7 к настоящему Административному регламенту) и прилагаемых к нему документах.

29.11. В соответствии с целью обработки персональных данных, указанной в подпункте 29.4 Административного регламента, к категории субъектов, персональные данные которых обрабатываются в Администрации, относятся физические лица, обратившиеся за предоставлением Муниципальной услуги.

29.12. Сроки обработки и хранения указанных выше персональных данных определяются в соответствии со сроком действия соглашения с субъектом, а также иными требованиями законодательства и нормативными документами. По истечению сроков обработки и хранения персональные данные подлежат уничтожению либо обезличиванию, если иное не предусмотрено законодательством.

29.13. В случае достижения цели обработки персональных данных Администрация обязано прекратить обработку персональных данных или обеспечить ее прекращение (если обработка персональных данных осуществляется другим лицом, действующим по поручению Администрации), уничтожить персональные данные или обеспечить их уничтожение (если обработка персональных данных осуществляется другим лицом, действующим по поручению Администрации) в срок, не превышающий 30 дней с даты достижения цели обработки персональных данных, если иное не предусмотрено служебным контрактом, договором или соглашением, стороной которого является субъект персональных данных, либо если Администрация не вправе осуществлять обработку персональных данных без согласия субъекта персональных данных на основаниях, предусмотренных федеральными законами.

29.14. В случае отзыва субъектом персональных данных согласия на обработку его персональных данных Администрация должна прекратить их обработку или обеспечить прекращение такой обработки (если обработка персональных данных осуществляется другим лицом, действующим по поручению Администрации) и в случае, если сохранение персональных данных более не требуется для целей обработки персональных данных, уничтожить персональные данные или обеспечить их уничтожение (если обработка персональных данных осуществляется другим лицом, действующим по поручению Администрации) в срок, не превышающий 30 календарных дней с даты поступления указанного отзыва, если иное не предусмотрено служебным контрактом, договором или соглашением, стороной которого является субъект персональных данных, либо если Администрация не вправе осуществлять обработку персональных данных без согласия субъекта персональных данных на основаниях, предусмотренных федеральными законами.

29.15. Уничтожение документов, содержащих персональные данные, утративших свое практическое значение и не подлежащих архивному хранению, производится на основании акта уничтожения персональных данных.

29.16. Уполномоченные лица на получение, обработку, хранение, передачу и любое другое использование персональных данных обязаны:

а) знать и выполнять требования законодательства в области обеспечения защиты персональных данных, Административного регламента;

б) хранить в тайне известные им персональные данные, информировать о фактах нарушения порядка обращения с персональными данными, о попытках несанкционированного доступа к ним;

в) соблюдать правила использования персональных данных, порядок их учета и хранения, исключить доступ к ним посторонних лиц;

г) обрабатывать только те персональные данные, к которым получен доступ в силу исполнения служебных обязанностей.

29.17. При обработке персональных данных уполномоченным лицам на получение, обработку, хранение, передачу и любое другое использование персональных данных запрещается:

а) использовать сведения, содержащие персональные данные, в неслужебных целях, а также в служебных целях - при ведении переговоров по телефонной сети, в открытой переписке, статьях и выступлениях;

б) передавать персональные данные по незащищенным каналам связи (телетайп, факсимильная связь, электронная почта) без использования сертифицированных средств криптографической защиты информации;

в) выполнять на дому работы, связанные с использованием персональных данных, выносить документы и другие носители информации, содержащие персональные данные, из места их хранения.

29.18. Лица, уполномоченные на получение, обработку, хранение, передачу и любое другое использование персональных данных, виновные в нарушении требований законодательства о защите персональных данных, в том числе допустившие разглашение персональных данных, несут персональную гражданскую, уголовную, административную, дисциплинарную и иную предусмотренную законодательством ответственность.

29.19. Администрация для защиты персональных данных от неправомерного или случайного доступа к ним, уничтожения, изменения, блокирования, копирования, предоставления, распространения персональных данных, а также от иных неправомерных действий в отношении персональных данных, принимает меры защиты, предусмотренные законодательством Российской Федерации.

Справочная информация о месте нахождения, графике работы, контактных телефонах, адресах электронной почты Администрации и организаций, участвующих в предоставлении и информировании о порядке предоставления Муниципальной услуги

1. Администрация Сергиево-Посадского муниципального Московской области.

Место нахождения: Московская область, Сергиево-Посадский район, г. Сергиев Посад,

пр-т Красной Армии, д. 169.

График приема Заявлений: вторник, четверг, с 10-00 до 17-00, обед с 13-00 до 14-00.

Почтовый адрес: Московская область, Сергиево-Посадский район, г. Сергиев Посад,

пр-т Красной Армии, д. 169.

Контактный телефон: 541-38-35

Горячая линия Губернатора Московской области: 8-800-550-50-30

Официальный сайт в информационно-коммуникационной сети «Интернет»: www.sergiev-reg.ru

Адрес электронной почты в сети Интернет: adm@sergiev-reg.ru

2. Муниципальное бюджетное учреждение «Многофункциональный центр предоставления государственных и муниципальных услуг Сергиево-Посадского муниципального района»
Место нахождения: Московская область, Сергиево-Посадский район, г. Сергиев Посад, пр-т Красной Армии, д. 169
График работы:

Понедельник:	с 08-00 до 20-00
Вторник:	с 08-00 до 20-00
Среда:	с 08-00 до 20-00
Четверг:	с 08-00 до 20-00
Пятница:	с 08-00 до 20-00
Суббота:	с 08-00 до 20-00
Воскресенье:	выходной

Почтовый адрес: Московская область, Сергиево-Посадский район, г. Сергиев Посад, пр-т Красной Армии, д. 169

Контактный телефон: 8 (496) 551-50-20– www.sergiev-reg.ru;

Официальный сайт в сети Интернет: mfc-spmr.ru

3. Справочная информация о месте нахождения МФЦ, графике работы, контактных телефонах, адресах электронной почты

Информация приведена на сайтах:

- РПГУ: uslugi.mosreg.ru
- МФЦ: mfc.mosreg.ru

Форма уведомления о принятии граждан на учет в качестве нуждающихся в жилых помещениях, предоставляемых по договорам социального найма

Бланк Администрации

(Ф.И.О., адрес заявителя (представителя) заявителя)

(регистрационный номер Заявления)

Уведомление
о принятии на учет в качестве нуждающихся в жилых помещениях, предоставляемых по договорам социального найма

от _____ № _____

На основании _____
(наименование правового акта муниципального образования)

от «__» _____ 20_ года № _____
(реквизиты правового акта муниципального образования)

Вы в составе семьи:

1. _____
(родственные отношения, Ф.И.О)
2. _____
(родственные отношения, Ф.И.О)
3. _____
(родственные отношения, Ф.И.О)

приняты на учет нуждающихся в жилых помещениях, предоставляемых по договорам социального найма.

Дата принятия на учет «__» _____ 20_ года.

Номер Вашего учетного дела _____.

Номер в списке граждан, принятых на учет в качестве нуждающихся в жилых помещениях, предоставляемых по договорам социального найма _____.

Актуализированные списки очередников размещены на сайте Администрации в разделе:

_____.

_____ включен в список граждан, имеющих право на внеочередное
(Ф.И.О.)
получение жилых помещений по договорам социального найма. Номер в списке _____.*

Получить консультацию по вопросам предоставления жилого помещения Вы вправе в приемные часы: _____ или по телефону _____
(указать время и место приема граждан)

Уполномоченное лицо органа местного самоуправления муниципального образования Московской области

_____ _____ _____
(должность) (подпись) (фамилия и инициалы)

М.П.

_____

* Информация указывается в случае наличия у гражданина права на внеочередное предоставление жилого помещения»

Форма уведомления об отказе в предоставлении Муниципальной услуги

(Ф.И.О., адрес заявителя (представителя) заявителя)

(регистрационный номер Заявления)

Уведомление
об отказе в принятии на учет в качестве нуждающихся в жилых помещениях, предоставляемых по договорам социального найма

от _____ № _____

На основании _____
(наименование правового акта муниципального образования)

_____ от «__» _____ 20_ года № _____
(реквизиты правового акта муниципального образования)

принято решение об отказе в принятии Вас (Вашей семьи) на учет в качестве нуждающихся в жилых помещениях, предоставляемых по договорам социального найма, по следующему основанию:

- не представлены документы, подтверждающие право гражданина состоять на учете в качестве нуждающегося в жилых помещениях, за исключением документов, которые запрашиваются органом местного самоуправления в порядке межведомственного информационного взаимодействия;
- ответ органа государственной власти, органа местного самоуправления либо подведомственной органу государственной власти или органу местного самоуправления организации на межведомственный запрос свидетельствует об отсутствии документа и (или) информации, необходимых для принятия гражданина на учет, если соответствующий документ не был представлен заявителем по собственной инициативе, за исключением случаев, если отсутствие таких запрашиваемых документа или информации в распоряжении таких органов или организаций подтверждает право гражданина состоять на учете;
- представлены документы, не подтверждающие право гражданина состоять на учете;
- не истек предусмотренный частью 1 статьи 1.1 Закона Московской области от 12.12.2005 № 260/2005-ОЗ «О порядке ведения учета граждан в качестве нуждающихся в жилых помещениях, предоставляемых по договорам социального найма» 5-летний срок со дня совершения гражданином действий с намерением приобретения права состоять на учете в качестве нуждающихся в жилых помещениях, предоставляемых по договорам социального найма.

_____
(выбрать и отметить одно или несколько оснований)

Уполномоченное лицо органа местного самоуправления муниципального образования Московской области

(должность, Ф.И.О.) (подпись)

М.П.

Форма заявления о постановке граждан, признанных в установленном порядке малоимущими, на учет в качестве нуждающихся в жилых помещениях, предоставляемых по договорам социального найма

_____
(в орган местного самоуправления муниципального образования Московской области)

(регистрационный номер Заявления)

от _____
(фамилия, имя, отчество)
_____
паспорт: серия _____ № _____,
выдан «__»_____,
СНИЛС _____
проживающего (проживающей) по адресу:
_____
_____,
телефон _____

Заявление
о принятии на учет граждан в качестве нуждающихся в жилых помещениях, предоставляемых по договорам социального найма

Прошу принять меня с семьей из ____ человек на учет в качестве нуждающего(их)ся в жилых помещениях, предоставляемых по договорам социального найма, по основанию(ям) (нужное отметить):

- не являюсь нанимателем жилого помещения по договору социального найма, договору найма жилых помещений жилищного фонда социального использования или членом семьи нанимателя жилого помещения по договору социального найма, договору найма жилого помещения жилищного фонда социального использования либо собственником жилых помещений или членом семьи собственника жилого помещения (нужное подчеркнуть);
- являюсь нанимателем жилого помещения по договору социального найма, договору найма жилых помещений жилищного фонда социального использования или членом семьи нанимателя жилого помещения по договору социального найма, договору найма жилого помещения жилищного фонда социального использования либо собственником жилого помещения или членом семьи собственника жилого помещения и обеспечен(а) общей площадью жилого помещения на одного члена семьи менее учетной нормы (нужное подчеркнуть);
- проживаю в помещении, не отвечающем установленным для жилых помещений требованиям (нужное подчеркнуть);
- являюсь нанимателем жилого помещения по договору социального найма, договору найма жилых помещений жилищного фонда социального использования, членом семьи нанимателя жилого помещения по договору социального найма, договору найма жилого помещения жилищного фонда социального использования или собственником жилого помещения, членом семьи собственника жилого помещения, проживающим в квартире, занятой несколькими семьями, в составе одной из которых имеется больной, страдающий тяжелой формой хронического заболевания, при которой совместное проживание с ним в одной квартире невозможно, и не имеющим(ей) иного жилого помещения, занимаемого по договору социального найма, договору найма жилого поме-

щения жилищного фонда социального использования или принадлежащего на праве собственности (нужное подчеркнуть);.

Состав моей семьи _____ человек:

1. Супруг (а)_____

(родственные отношения, Ф.И.О., число, месяц, год рождения, СНИЛС, адрес регистрации по месту жительства)

2. _____

(родственные отношения, Ф.И.О., число, месяц, год рождения, СНИЛС, адрес регистрации по месту жительства)

3. _____

(родственные отношения, Ф.И.О., число, месяц, год рождения, СНИЛС, адрес регистрации по месту жительства)

Кроме того, со мной проживают иные члены семьи:

1. _____

(родственные отношения, Ф.И.О., число, месяц, год рождения, СНИЛС, адрес регистрации)

2. _____

(родственные отношения, Ф.И.О., число, месяц, год рождения, СНИЛС, адрес регистрации)

Гражданско-правовых сделок с жилыми помещениями за последние пять лет я и члены моей семьи не производили/производили (нужное подчеркнуть):

если производили, то какие именно: _____

_____

1. Сведения о наличии жилых помещений, занимаемых по договорам социального найма и (или) принадлежащих на праве собственности мне и членам моей семьи:

№ п/п	Фамилия, имя, отчество	Паспорт (свидетельство о рождении), серия, номер, кем и когда выдан	Адрес жилого помещения	Вид имущества (квартира, комната, жилой дом), площадь, кв. м	Основание пользования (договор социального найма или на основании права собственности), дата и реквизиты договора
1					

2. Сведения о ранее занимаемых жилых помещениях по договорам социального найма и (или) сведения о владении ранее жилыми помещениями на праве собственности за пять лет, предшествующих подаче заявления:

№ п/п	Фамилия, имя, отчество	Паспорт (свиде-тельство о рождении), серия, номер, кем и когда выдан	Адрес жилого помещения	Вид имущества (квартира, комната, жилой дом), площадь, кв. м	Основание пользования (договор социального найма или на основании права собственности), дата и реквизиты договора	Действия, совершенные с ранее зани¬маемыми жилыми помещениями, реквизиты доку-ментов, подтверж-дающие факт совершения указанных действий
1						

Я и члены моей семьи достоверность и полноту настоящих сведений подтверждаем.

Я, члены моей семьи относимся/не относимся (нужное подчеркнуть) к следующим категориям граждан, имеющим право на обеспечение жилыми помещениями вне очереди (нужное отметить):

жилые помещения которых признаны в установленном порядке непригодными для проживания и ремонту или реконструкции не подлежат;

страдающим тяжелыми формами хронических заболеваний, дающим право на получение жилых помещений вне очереди согласно перечню, установленному Правительством Российской Федерации.

Уведомление о принятии на учет в качестве нуждающего(их)ся в жилых помещениях, предоставляемых по договорам социального найма, либо об отказе в принятии на учет в качестве нуждающего(их)ся в жилых помещениях, предоставляемых по договорам социального найма, прошу выдать мне (нужное отметить):

посредством личного обращения в МФЦ (только на бумажном носителе)

посредством направления через Портал государственных и муниципальных услуг (только в форме электронного документа)

В случае, постановки меня и членов моей семьи на учет обязуюсь:

в соответствии с ч. 1 ст. 4 Закона Московской области от 12.12.2005 № 260/2005-ОЗ «О порядке ведения учета граждан в качестве нуждающихся в жилых помещениях, предоставляемых по договорам социального найма» не реже 1 раза в 5 лет по уведомлению органа местного самоуправления предоставлять необходимые справки и документы для подтверждения права моей семьи состоять на учете в качестве нуждающейся в жилых помещения, предоставляемых по договорам социального найма;

документы, подтверждающие произошедшие изменения в сведениях, указанных в настоящем заявлении, в срок не позднее 30 дней со дня возникновения таких изменений.

Подпись заявителя:

_____ _____

(Ф.И.О.) (подпись)

«___» _____ 20__ года

Подписи совершеннолетних членов семьи:

_____ _____

(Ф.И.О.) (подпись)

«___» _____ 20__ года

_____ _____

(Ф.И.О.) (подпись)

«___» _____ 20__ года

К заявлению прилагаются:

документы, удостоверяющие личность гражданина и личность членов семьи (паспорт или иной документ, его заменяющий), а также для малолетних членов семьи – свидетельство о рождении и документы, подтверждающие наличие у них гражданства Российской Федерации;

документы, подтверждающие семейные отношения гражданина и членов семьи (свидетельство о рождении, свидетельство о заключении брака, решение об усыновлении (удочерении), решение суда о признании членом семьи);

документы, содержащие сведения о месте жительства, а в случае отсутствия таких сведений в паспорте или ином документе, удостоверяющем личность, – выданный органом регистрационного учета граждан Российской Федерации документ, содержащий сведения о месте жительства, либо решение суда об установлении факта постоянного проживания;

согласие на обработку персональных данных гражданина и членов семьи;

документы, свидетельствующие об изменении фамилии, имени, отчества (в случае, если гражданин, члены семьи изменили фамилию, имя, отчество);

страховое свидетельство обязательного пенсионного страхования гражданина и членов семьи;

выписка из домовой книги, содержащая сведения о лицах, проживающих по месту жительства гражданина, членов семьи в течение пяти лет, предшествующих подаче заявления о принятии на учет;

копия финансового лицевого счета;

справка об отсутствии права собственности на жилые помещения, выданная органом, осуществляющим технический учет и техническую инвентаризацию жилищного фонда субъекта Российской Федерации, в котором проживали граждане до вступления в силу Федерального закона от 21.07.1997 № 122-ФЗ «О государственной регистрации прав на недвижимое имущество и сделок с ним»;

документы, подтверждающие право пользования жилым помещением, занимаемым гражданином, членами семьи (договор найма, договор поднайма, договор пользования);

правоустанавливающие документы на жилые помещения, находящиеся в собственности гражданина, членов семьи, права на которые не зарегистрированы в Едином государственном реестре недвижимости (в случае наличия в собственности гражданина, членов семьи таких жилых помещений);

медицинское заключение, подтверждающее наличие соответствующего заболевания, выданное уполномоченным медицинским учреждением (для гражданина, страдающего тяжелой формой хронического заболевания, при которой совместное проживание с ним в одной квартире невозможно)

Иные документы и сведения (при их наличии):

1. _____

(наименование и номер документа, кем и когда выдан)

2. _____

(наименование и номер документа, кем и когда выдан)

Дата принятия заявления и документов «____» _____ 20___ года.

Всего принято _____ документов на _____ листах.

(количество документов) (прописью)

_____ _____ _____

(должность) (подпись)

(фамилия и инициалы)

Регистрационный номер заявления _____

(регистрационный номер соответствует номеру в Книге регистрации заявлений граждан о принятии на учет в качестве нуждающихся в жилых помещениях, предоставляемых по договорам социального найма. Информация заполняется уполномоченным должностным лицом органа местного самоуправления, принявшим заявление и документы)

_____

Отметка о комплекте документов (проставляется в случае отсутствия одного или более документов, не находящихся в распоряжении органов, предоставляющих государственные или муниципальные услуги, либо подведомственных органам государственной власти или органам местного самоуправления организаций, участвующих в предоставлении муниципальной услуги):

О представлении неполного комплекта документов, требующихся для предоставления муниципальной услуги и представляемых заявителем, так как сведения по ним отсутствуют в распоряжении органов, предоставляющих государственные или муниципальные услуги, либо подведомственных органам государственной власти или органам местного самоуправления организаций, участвующих в предоставлении муниципальной услуги, предупрежден.

_____ _____

(подпись заявителя) (Ф.И.О. заявителя полностью)

_____дата

Приложение 8
к Административному регламенту
Описание документов, необходимых для предоставления Муниципальной услуги

Класс документа	Виды документов	Общие описания документов	При подаче в МФЦ	При подаче через РПГУ	
				при подаче	при подтверждении документов в МФЦ
Документы, предоставляемые Заявителем (его представителем)					
заявление		Заявление должно быть оформлено по форме, указанной в Приложении 7	Заявление должно быть подписано собственноручной подписью Заявителя (Представителя заявителя, уполномоченного на подписание документов при подаче) и членами семьи Заявителя	При подаче заполняется интерактивная форма Заявления.	При предоставлении оригиналов для сверки Заявление проверяется на соответствие форме, являющейся приложением 7 к настоящему Административному регламенту. В случае несоответствия Заявления требованиям, сотрудник МФЦ выдает Заявителю заполненный бланк Заявления об оказании Муниципальной услуги, которое Заявитель подписывает собственноручной подписью.
Документ, удостоверяющий личность	Паспорт гражданина Российской Федерации	Паспорт должен быть оформлен в соответствии с Постановлением Правительства РФ от 8 июля 1997 г. № 828 «Об утверждении Положения о паспорте гражданина Российской Федерации, образца бланка и описания паспорта гражданина Российской Федерации».	Предоставляется оригинал документа для снятия копии документа. Копия заверяется подписью специалиста МФЦ.	При подаче предоставляется электронный образ всех страниц паспорта РФ.	При предоставлении оригиналов для сверки предоставляется оригинал паспорта РФ, с которого снимается копия и заверяется подписью специалиста МФЦ.
Документ, удостоверяющий полномочия представителя	Доверенность	Доверенность должна содержать следующие сведения: ФИО лица, выдавшего доверенность; ФИО лица, уполномоченного по доверенности; Данные документов, удостоверяющих личность этих лиц; Объем полномочий представителя, включающий право на подачу заявления о постановке граждан, признанных в установленном порядке малоимущими, на учет в качестве нуждающихся в жилых помещениях, предоставляемых по договорам социального найма; Дата выдачи доверенности; Подпись лица, выдавшего доверенность.	Предоставляется оригинал документа для снятия копии документа. Копия заверяется подписью специалиста МФЦ.	Предоставляется электронный образ доверенности.	При предоставлении документов для сверки предоставляется оригинал доверенности для снятия копии документа. Копия заверяется подписью специалиста МФЦ.
Документы, подтверждающие семейные отношения Заявителя					
	Свидетельство о рождении	Свидетельство оформляется на русском языке на бланке свидетельства, едином для всей Российской Федерации. Обязательно: наличие сведений о личности гражданина: фамилия, имя, отчество, пол, дата рождения и место рождения; наличие сведений о личности родителей гражданина: фамилия, имя, отчество.	Предоставляется оригинал документа для снятия копии документа. Копия заверяется подписью специалиста МФЦ.	Предоставляется электронный образ	При предоставлении документов для сверки предоставляется оригинал для снятия копии документа. Копия заверяется подписью специалиста МФЦ.
	Свидетельство о заключении (расторжении) брака	Свидетельство оформляется на русском языке на бланке свидетельства, едином для всей Российской Федерации. Обязательно: наличие сведений о личности гражданина и супруга: фамилия, имя, отчество; наличие сведений о фамилиях супругов после заключения брака	Предоставляется оригинал документа для снятия копии документа. Копия заверяется подписью специалиста МФЦ.	Предоставляется электронный образ	При предоставлении документов для сверки предоставляется оригинал для снятия копии документа. Копия заверяется подписью специалиста МФЦ.
	Судебное решение о признании членом семьи	С обязательной отметкой суда, принявшего решение, о вступлении в силу судебного решения	Предоставляется оригинал документа для снятия копии документа. Копия заверяется подписью специалиста МФЦ.	Предоставляется электронный образ	При предоставлении документов для сверки предоставляется оригинал для снятия копии документа. Копия заверяется подписью специалиста МФЦ.
Документы, свидетельствующие об изменении фамилии, имени, отчества	Свидетельство о заключении (расторжении) брака; свидетельство об изменении фамилии, имени, отчества; свидетельство об усыновлении (удочерении)	Свидетельство оформляется на русском языке на бланке свидетельства, едином для всей Российской Федерации. Обязательно: наличие сведений о предыдущих фамилии, имени, отчестве гражданина; наличие сведений о новых фамилии, имени, отчестве гражданина;	Предоставляется оригинал документа для снятия копии документа. Копия заверяется подписью специалиста МФЦ.	Предоставляется электронный образ	При предоставлении документов для сверки предоставляется оригинал для снятия копии документа. Копия заверяется подписью специалиста МФЦ.
Документы, подтверждающие факт проживания нанимателя в жилом помещении	Выписка из домовой книги (срок действия – 1 месяц)	Должна содержать сведения обо всех гражданах, зарегистрированных совместно с заявителем, в том числе не являющихся членами семьи заявителя, а также выписанных по каким-либо причинам. Выдается _____ (указать наименование органа, предоставляющего выписку)	Предоставляется оригинал документа	Предоставляется электронный образ	При предоставлении документов для сверки предоставляется оригинал документа.
	Копия финансового лицевого счета (срок действия – 1 месяц)	Документ должен содержать: - сведения о количестве граждан, зарегистрированных в подлежащем обмену жилом помещении; - сведения о наличии (отсутствии) задолженности по оплате коммунальных услуг Выдается _____ (указать наименование организации (перечень организаций), предоставляющих документ)	Предоставляется оригинал документа	Предоставляется электронный образ	При предоставлении документов для сверки предоставляется оригинал документа.
Документы, подтверждающие право пользования жилым помещением, занимаемым заявителем и членами его семьи	договор найма, договор поднайма, договор пользования	Документ должен содержать: - адрес жилого помещения; - сведения о гражданах, в чье пользование предоставлено жилое помещение; - кем предоставлено в пользование жилое помещение; - технические характеристики жилого помещения; - срок действия договора Выдается балансодержателем, собственником жилого помещения.	Предоставляется оригинал документа для снятия копии документа. Копия заверяется подписью специалиста МФЦ.	Предоставляется электронный образ	При предоставлении документов для сверки предоставляется оригинал для снятия копии документа. Копия заверяется подписью специалиста МФЦ.
Документ, подтверждающий наличие тяжелой формы хронического заболевания заявителя	Медицинское заключение о тяжелой форме хронического заболевания заявителя (на текущую дату)	Выданное в соответствии с приказом Министерства здравоохранения и социального развития Российской Федерации от 02.05.2012 № 441н «Об утверждении Порядка выдачи медицинскими организациями справок и медицинских заключений». Документ должен содержать: - наличие сведений о личности гражданина: фамилия, имя, отчество, дата рождения; - код заболевания в соответствии с Международной статистической классификацией болезней и проблем, связанных со здоровьем. Медицинское заключение оформляется в произвольной форме с проставлением штампа медицинской организации или на бланке медицинской организации (при наличии). Подписывается медицинское заключение руководителем медицинской организации, а также врачами-специалистами, участвующими в вынесении медицинского заключения, заверяется личными печатями врачей-специалистов и печатью медицинской организации. В оттиске печати должно быть идентифицировано полное наименование медицинской организации, соответствующее наименованию, указанному в уставе медицинской организации. Медицинскому заключению присваивается соответствующий номер, который регистрируется в журнале регистрации исходящей документации. Выдается специализированным медицинским учреждением.	Предоставляется оригинал документа для снятия копии документа. Копия заверяется подписью специалиста МФЦ.	Предоставляется электронный образ	При предоставлении документов для сверки предоставляется оригинал для снятия копии документа. Копия заверяется подписью специалиста МФЦ.
правоустанавливающие документы на принадлежащее(ие) Заявителю или членам его семьи на праве собственности жилое(ые) помещение(я)	Договор о передаче жилого помещения в собственность граждан, Свидетельство о праве на наследство, договор купли-продажи	Документ должен содержать: - адрес жилого помещения; - сведения о правообладателе; - площадь жилого помещения	Предоставляется оригинал документа для снятия копии документа. Копия заверяется подписью специалиста МФЦ.	Предоставляется электронный образ	При предоставлении документов для сверки предоставляется оригинал для снятия копии документа. Копия заверяется подписью специалиста МФЦ.
Документ, подтверждающий наличие (отсутствие) у Заявителя и (или) членов его семьи прав на имеющиеся у него (них) объекты недвижимого имущества за период 1991 – 1998 гг.	Справка (сообщение), содержащая информацию о правах гражданина и (или) членов его семьи на имеющиеся у него и (или) членов его семьи объекты недвижимого имущества за период 1991 – 1998 гг. (на текущую дату)	Документ должен содержать: - сведения о наличии или отсутствии у гражданина и (или) членов его семьи прав на имеющиеся у него (них) объекты недвижимого имущества за период 1991 – 1998 гг. В Московской области выдается Государственным унитарным предприятием Московской области «Московское областное бюро технической инвентаризации».	Предоставляется оригинал документа	Предоставляется электронный образ	При предоставлении документов для сверки предоставляется оригинал документа

Форма уведомления об отказе в приеме документов, необходимых для предоставления Муниципальной услуги

Кому
(Ф.И.О., адрес заявителя (представителя) заявителя)

(регистрационный номер Заявления)

Уведомление
об отказе в приеме документов, необходимых для предоставления Муниципальной услуги

от №

(наименование органа местного самоуправления муниципального образования, МФЦ)
уведомляет Вас об отказе в приеме документов, необходимых для предоставления муниципальной услуги:
_____
(наименование услуги)
_____
по следующим причинам (нужное подчеркнуть):
- обращение за Муниципальной услугой, предоставление которой не предусматривается настоящим Административным регламентом;
- предоставление Заявления, подписанного неуполномоченным лицом;
- предоставление Заявления, оформленного не в соответствии с требованиями Регламента;
- непредставление необходимых документов или представление документов, не соответствующих установленным настоящим Административным регламентом требованиям;
- представление документов, содержащих исправления, не заверенные в установленном законодательством порядке, подчистки, исправления текста;
- представление документов, текст которых не позволяет однозначно истолковать содержание;
- представление документов, утративших силу;
- некорректное заполнение обязательных полей в форме интерактивного запроса РПГУ (отсутствие заполнения, недостоверное, неполное либо неправильное, не соответствующее требованиям, установленным настоящим Административным регламентом) (* при подаче через РПГУ).
- представление электронных копий (электронных образов) документов, не позволяющих в полном объеме прочитать текст документа и/или распознать реквизиты документа (* при подаче через РПГУ);
- несоблюдение требований, предусмотренных пунктами 21.2 и 21.3 настоящего Административного регламента (* при подаче через РПГУ).

(должность уполномоченного сотрудника МФЦ
или органа местного самоуправления
муниципального образования Московской области)
(подпись)
М.П.
Форма заявления о согласии на обработку персональных данных
СОГЛАСИЕ НА ОБРАБОТКУ ПЕРСОНАЛЬНЫХ ДАННЫХ

Я, _____,
(фамилия, имя, отчество)
проживающий(ая) по адресу _____
(адрес места жительства)
паспорт _____, выданный «___» _____ г.
(серия, номер) (дата выдачи)
_____,
(место выдачи паспорта)
и являясь законным представителем _____
___
(фамилия, имя, отчество)
проживающего(ей) по адресу _____
(адрес места жительства)
паспорт (свидетельство о рождении)_____, выданный "__" _____ г.
(серия, номер)
_____,
(место выдачи паспорта/свидетельства о рождении)
на основании _____
(реквизиты доверенности, иного документа или нормативного правового акта)
даю согласие оператору - _____
(уполномоченный орган)
(юридический адрес - _____)
на обработку своих персональных данных с правом совершения следующих действий: сбор, систематизация, накопление, хранение, уточнение (обновление, изменение), использование, распространение (в том числе передача третьим лицам), обезличивание, блокирование, уничтожение, в том числе с использованием средств автоматизации в соответствии с Федеральным законом от 27.07.2006 № 152-ФЗ «О персональных данных», в целях постановки граждан, признанных в установленном порядке малоимущими, на учет в качестве нуждающихся в жилых помещениях, предоставляемых по договорам социального найма:
1) фамилия, имя, отчество;
2) дата и место рождения;
3) адрес регистрации и места жительства;
4) данные документа, удостоверяющего личность;
5) данные семейного положения;
6) фамилия, имя, отчество ребенка (детей);
7) данные документа(ов), удостоверяющего(их) личность ребенка (детей);
8) данные жилищного положения;
9) СНИЛС;
10) контактная информация.
Данное мною согласие на обработку вышеуказанных персональных данных действует бессрочно и может быть отозвано в письменной форме.
Я уведомлен(а) о том, что мой отказ в предоставлении согласия на обработку выше обозначенных персональных данных влечет за собой невозможность предоставления мне муниципальной услуги по постановке на учет в качестве нуждающихся в жилых помещениях, предоставляемых по договорам социального найма.

_____ _____ _____
(подпись) (расшифровка подписи) (дата подписи)

Блок-схема предоставления Муниципальной услуги

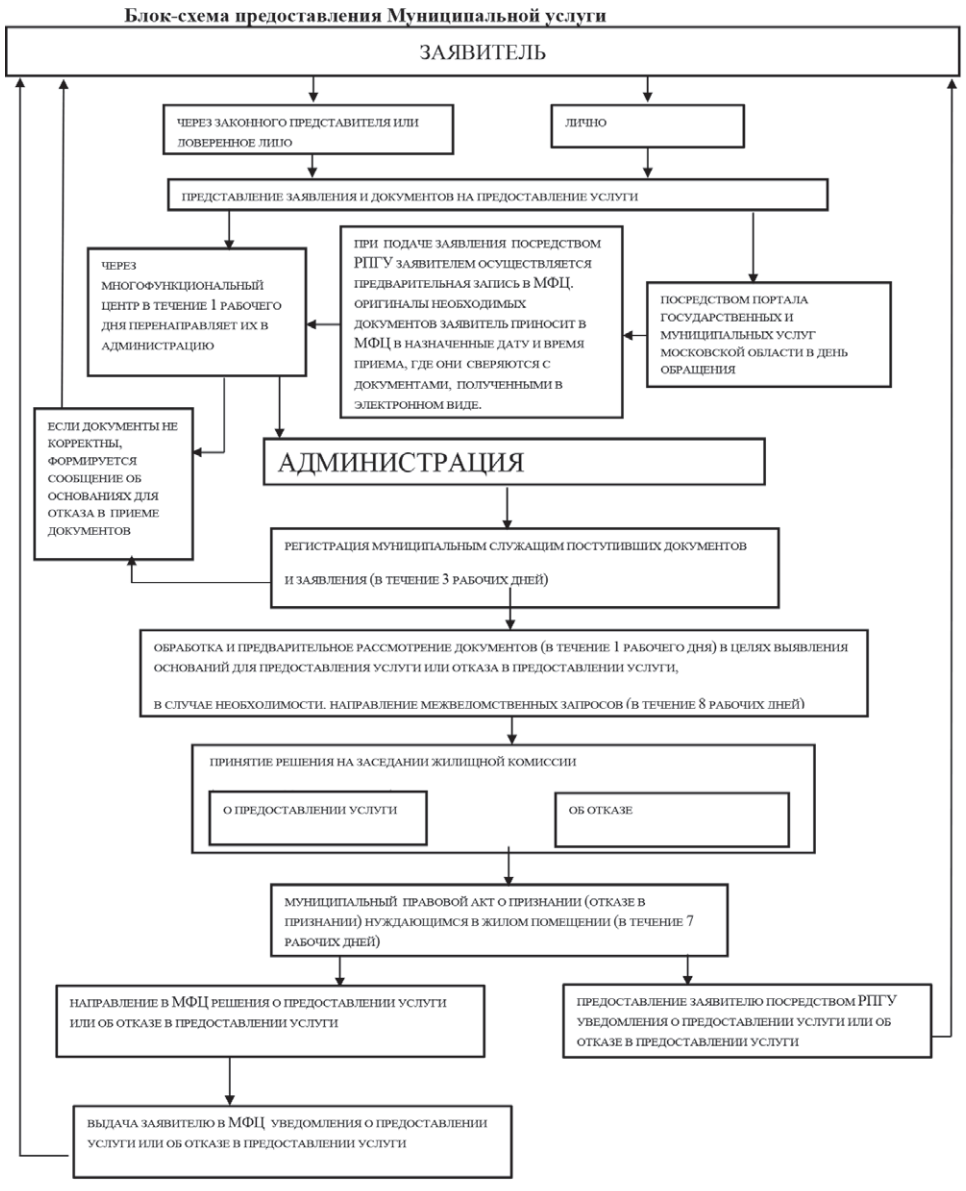

ГЛАВА
СЕРГИЕВО-ПОСАДСКОГО
МУНИЦИПАЛЬНОГО РАЙОНА
МОСКОВСКОЙ ОБЛАСТИ
ПОСТАНОВЛЕНИЕ
от 29.01.2018 № 117-ПГ

Об утверждении Административного регламента предоставления муниципальной услуги «Выдача справки об очередности предоставления жилых помещений на условиях социального найма»

В соответствии с Жилищным кодексом Российской Федерации, Федеральным Законом от 06.10.2003 № 131-ФЗ «Об общих принципах организации местного самоуправления в Российской Федерации», Федеральным Законом от 27.07.2010 № 210-ФЗ «Об организации предоставления государственных и муниципальных услуг», Законом Московской области от 12.12.2005 № 260/2005-ОЗ «О порядке ведения учета граждан в качестве нуждающихся в жилых помещениях, предоставляемых по договорам социального найма», Уставом городского поселения Сергиев Посад Сергиево-Посадского муниципального района Московской области, Уставом муниципального образования Сергиево-Посадского муниципального района Московской области, постановлением Главы Сергиево-Посадского муниципального района Московской области от 07.06.2012 № 1252-ПГ «О разработке и утверждении административных регламентов исполнения муниципальных функций и административных регламентов предоставления муниципальных услуг»,

П О С Т А Н О В Л Я Ю:

1. Утвердить Административный регламент предоставления муниципальной услуги «Выдача справки об очередности предоставления жилых помещений на условиях социального найма» (прилагается).
2. Признать утратившими силу:
- постановление Главы Сергиево-Посадского муниципального района Московской области от 17.08.2016 № 1030-ПГ «Об утверждении административного регламента предоставления муниципальной услуги «Выдача справки об очередности предоставления жилых помещений на условиях социального найма»;
- постановление Администрации города Сергиев Посад от 21.12.2015 № 533-п «Об утверждении Административного регламента предоставления муниципальной услуги «Выдача справки об очередности предоставления жилых помещений на условиях социального найма»»;

2 - постановление Администрации городского поселения Сергиев Посад от 18.04.2017 № 138-п «О внесении изменений в постановление Администрации городского поселения Сергиев Посад от 21.12.2015 № 533-п «Об утверждении Административного регламента предоставления муниципальной услуги «Выдача справки об очередности предоставления муниципальной услуги «Выдача справки об очередности предоставления жилых помещений на условиях социального найма»».
3. Управлению делами администрации Сергиево-Посадского муниципального района (Кобяшов Н.В.) обеспечить размещение настоящего постановления в региональной государственной информационной системе Московской области «Реестр государственных услуг (функций) Московской области».
4. Организационно-контрольному управлению администрации Сергиево-Посадского муниципального района (Дмитриева О.А.) обеспечить передачу настоящего постановления Главе городского поселения Сергиев Посад Негурице К.В. для опубликования в официальном печатном издании городского поселения Сергиев Посад.
5. Управлению по взаимодействию со СМИ, общественными организациями и протокольного обеспечения администрации Сергиево-Посадского муниципального района обеспечить опубликование настоящего постановления в муниципальной общественно-политической газете «Вперед» Сергиево-Посадского района и размещение на официальном сайте администрации Сергиево-Посадского муниципального района.
6. Контроль за исполнением настоящего постановления возложить на заместителя Главы администрации муниципального района Горбачёва М.В.

Глава муниципального района М.Ю. Токарев

Утвержден
постановлением Главы
Сергиево-Посадского
муниципального района
от 29.01.2018 № 117-ПГ

АДМИНИСТРАТИВНЫЙ РЕГЛАМЕНТ
предоставления муниципальной услуги «Выдача справки об очередности предоставления жилых помещений на условиях социального найма

Термины и определения

Термины и определения, используемые в настоящем Административном регламенте предоставления муниципальной услуги«Выдача справки об очередности предоставления жилых помещений на условиях социального найма»(далее – Административный регламент), указаны в Приложении1 к настоящему Административному регламенту.

I. Общие положения
1. Предмет регулирования Административного регламента
1.1. Административный регламент устанавливает стандарт предоставления муниципальной услуги «Выдача справки об очередности предоставления жилых помещений на условиях социального найма»(далее – Муниципальная услуга), состав, последовательность и сроки выполнения административных процедур по предоставлению Муниципальной услуги, требования к порядку их выполнения, в том числе особенности выполнения административных процедур в электронной форме, а также особенности выполнения административных процедур в многофункциональных центрах предоставления государственных и муниципальных услуг Сергиево-Посадского муниципального района Московской области (далее – МФЦ), формы контроля за исполнением Административного регламента, досудебный (внесудебный) порядок обжалования решений и действий (бездействия) администрации Сергиево-Посадского муниципального района Московской области (далее - Администрация), должностных лиц,муниципальных служащих и специалистов Администрации, специалистов МФЦ.
2. Лица, имеющие право на получение Муниципальной услуги
2.1. Лицами, имеющими право на получение Муниципальной услуги, могут выступать граждане Российской Федерации, состоящие на учете в качестве нуждающихся в жилых помещениях, предоставляемых по договорам социального найма на территориисельских поселений Сергиево-Посадского муниципального района Московской области или городского поселения Сергиев Посад Сергиево-Посадского муниципального района Московской области (далее - Заявитель).
2.2. Интересы лиц, указанных в пункте 2.1 настоящего Административного регламента, могут представлять иные лица, действующие в интересах Заявителя на основании документа, удостоверяющего его полномочия, либо в соответствии с законодательством Российской Федерации (Законные представители) (далее – Представитель заявителя).
2.3. Лица, имеющие право на получение Муниципальной услуги, и Представители заявителя далее именуются «Заявитель».
3. Требования к порядку информирования о порядке предоставления Муниципальной услуги
3.1. Информация о месте нахождения, графике работы, контактных телефонах, адресах официальных сайтов в сети Интернет Администрации и организаций, участвующих в предоставлении и информировании о порядке предоставления Муниципальной услуги приведены в Приложении 2 к настоящему Административному регламенту.
3.2. Порядок получения заинтересованными лицами информации по вопросам предоставления Муниципальной услуги, сведений о ходе предоставления Муниципальной услуги, порядке, форме и месте размещения информации о порядке предоставления Муниципальной услуги приведены в Приложении3 к настоящему Административному регламенту.
II. Стандарт предоставления Муниципальной услуги
4. Наименование Муниципальной услуги
4.1. Муниципальная услуга «Выдача справки об очередности предоставления жилых помещений на условиях социального найма».
5. Органы и организации, участвующие в предоставлении Муниципальной услуги
5.1. Органом власти, ответственным за предоставление Муниципальной услуги, является Администрация. Непосредственно отвечает за оказание услуги – уполномоченное структурное подразделение Администрация.
5.2. Действия по предоставлению Муниципальной услуги осуществляет управление муниципальной собственности администрации Сергиево-Посадского муниципального района Московской области (далее – Управление).
5.3. Администрацияобеспечивает предоставление Муниципальной услугина базе МФЦ и регионального портала государственных и муниципальных услуг Московской области (далее – РПГУ). Перечень МФЦ указан в Приложении 2 к настоящему Административному регламенту.
5.4. В МФЦ Заявителю (Представителю заявителя) обеспечивается бесплатный доступ к РПГУ для обеспечения возможности подачи документов в электронном виде.
5.5. Администрация и МФЦ не вправе требовать от Заявителя осуществления действий, в том числе согласований, необходимых для получения Муниципальной услуги и связанных с обращением в иные государственные органы или органы местного самоуправления, организации, за исключением получения услуг,включенных в утвержденный постановлением Правительства Московской области от 01.04.2015 №186/12 перечень услуг, которые являются необходимыми и обязательными для предоставления государственных и муниципальных услуг.
5.6. Администрация в целях предоставления Муниципальной услугивзаимодействует сМФЦ.
6. Основания для обращения и результаты предоставления Муниципальной услуги
6.1. Заявительобращается в Администрацию одним из способов, указанных в пункте 16настоящего Административного регламента, для предоставления Муниципальной услуги,за установлением очередности предоставления жилого помещения по договору социального найма.
6.2. В МФЦ Заявителям (представителям Заявителя) обеспечен бесплатный доступ к РПГУ и консультирование по вопросу получения Муниципальной услуги посредствам РПГУ.
6.3. Результатом предоставления Муниципальной услуги является:
а. В случае отсутствия оснований для отказа в предоставлении Муниципальной услуги, результат представляет собой справку об очередности предоставления жилых помещений на условиях социального найма.
б. Отказ оформляется решением об отказе в предоставлении справки об очередности предоставления жилых помещений на условиях социального наймапо форме Приложения4 к настоящему Административному регламенту.
6.3. Результат предоставления Муниципальной услуги в виде электронного документа, подписанного усиленной квалифицированной электронной подписью уполномоченного должностного лица Администрации, направляется специалистом АдминистрацииЗаявителю способом, указанным в заявлении на оказание услуги, посредством Модуля оказания услуг единой информационной системы оказания государственных и муниципальных услуг Московской области (далее – Модуль оказания услуг ЕИС ОУ). В бумажном виде результат предоставления Муниципальной услуги хранится в Администрации. При получении результата оказания услуги в МФЦ, специалистом МФЦ распечатывается копия электронного документа на бумажном носителе, заверяется подписью специалиста МФЦ и печатью МФЦ.
6.4. В случае необходимости Заявитель (представитель Заявителя) дополнительно может получить результат предоставления Муниципальной услуги в МФЦ, при условии указания соответствующего способа получения результата в Заявлении. В этом случае специалистом МФЦ распечатывается из Модуля МФЦ ЕИС ОУ экземпляр электронного документа на бумажном носителе, подписанный ЭП уполномоченного должностного лица Администрации Московской области, заверяется подписью уполномоченного специалиста МФЦ и печатью МФЦ.
6.5. Факт предоставления Муниципальной услуги с приложением результата предоставления Муниципальной услуги фиксируется в Модуле оказания услуг ЕИС ОУ.
7. Срок регистрации Заявления на предоставление Муниципальной услуги
7.1. Заявление, поданное через МФЦ, регистрируется в Администрации в первый рабочий день, следующий за днем подачи Заявления в МФЦ.
7.2. Заявление, поданное в электронной форме через РПГУ до 16:00 рабочего дня, регистрируется в Администрации в день его подачи. Заявление, поданное через РПГУ после 16:00 рабочего дня, либо в нерабочий день, регистрируется в Администрации на следующий рабочий день.
8. Срок предоставленияМуниципальной услуги
8.1. Срок предоставления Муниципальной услугине превышает 3 (трех) рабочих дней с даты регистрацииЗаявленияи документов в Администрации.
8.2. Основания для приостановки предоставления Муниципальной услуги отсутствуют.
9. Правовые основания предоставления Муниципальной услуги
9.1. Основным нормативным правовым актом, регулирующим предоставление Муниципальной услуги, является Жилищный кодекс Российской Федерации.
9.2. Список нормативных актов, в соответствии с которыми осуществляется оказание Муниципальной услуги, приведен в Приложении5 к настоящему Административному регламенту.
10. Исчерпывающий перечень документов, необходимых для предоставления Муниципальной услуги
10.1. Документы, предоставляемые Заявителем:
10.1.1. заявлениепо форме указаннойв Приложении6настоящего Административного регламента;
10.1.2. Документ, удостоверяющий личность Заявителя;
10.1.3. Документ, подтверждающий признание Заявителя нуждающимся в жилых помещениях, предоставляемых по договорам социального найма.
10.2. При обращении за получением Муниципальной услуги представителя Заявителя, уполномоченного на подачу документов и получение результата предоставления Муниципальной услуги, дополнительно к документам, указанным в пункте 10.1.2 и 10.1.3. настоящего Административного регламента, представляются следующие обязательные документы:
10.2.1. Заявление, подписанное непосредственно самим Заявителем.
10.2.2. Документ, удостоверяющий личность представителя Заявителя.
10.2.3. Документ, подтверждающий полномочия представителя Заявителя.
10.3. При обращении за получением Муниципальной услуги представителя Заявителя, уполномоченного на подписание Заявления и подачу документов, а также получение результата предоставления Муниципальной услуги, дополнительно к документам, указанным в пункте 10.1.2 и 10.1.3. настоящего Административного регламента, представляются следующие обязательные документы:
10.3.1. Заявление, подписанное представителем Заявителя.
10.3.2. Документ, удостоверяющий личность представителя Заявителя.
10.3.3. Документ, подтверждающий полномочия представителя Заявителя.
10.4. Документы, составленные на иностранном языке, подлежат переводу на русский язык. Верность перевода и подлинность подписи переводчика свидетельствуются в порядке, установленном законодательством Российской Федерации о нотариате.
10.5. Описание документов, необходимых для предоставления Муниципальной услуги, приведены в Приложении7настоящего Административного регламента.
11. Исчерпывающий перечень документов, необходимых для предоставления Муниципальной услуги, которые находятся в распоряжении Органов власти, Органов местного самоуправления или Организаций
11.1. Документы, необходимые для предоставления Муниципальной услуги, которые находятся в распоряжении государственных органов, органов местного самоуправления и иных органов и подведомственных им организациях, участвующих в предоставлении Муниципальных услуг, и которые заявитель вправе представить по собственной инициативе, отсутствуют.
11.2. Администрация и МФЦ не вправе требовать от Заявителя предоставления информации и осуществления действий, не предусмотренных Административным регламентом.
12. Исчерпывающий перечень оснований для отказа в приеме и регистрации документов, необходимых для предоставления Муниципальной услуги
12.1. Основаниями для отказа в приеме и регистрации документов, необходимых для предоставления Муниципальной услуги, являются:
12.1.1. обращение за Муниципальной услугой, предоставление которой не предусматривается настоящимАдминистративным регламентом;
12.1.2. предоставление Заявления, подписанного неуполномоченным лицом;
12.1.3. предоставление Заявления, оформленного не в соответствии с требованиями настоящегоАдминистративного регламента;
12.1.4. представление документов, содержащих исправления, не заверенные в установленном законодательством Российской Федерациипорядке, подчистки, исправления текста;
12.1.5. представление документов, текст которых не позволяет однозначно истолковать содержание;
12.1.6. представление документов, утративших силу.
12.2. Дополнительными основаниями для отказа в приеме (регистрации) документов, необходимых для предоставления Муниципальной услуги, при направлении обращения через РПГУ являются:
12.2.1. некорректное заполнение обязательных полей в форме интерактивного запроса РПГУ (отсутствие заполнения, недостоверное, неполное либо неправильное, не соответствующее требованиям, установленным настоящим Административным регламентом);
12.2.2. представление электронных копий (электронных образов) документов, не позволяющих в полном объеме прочитать текст документа и/или распознать реквизиты документа.
12.2.3. несоблюдение требований, предусмотренных пунктами 21.2 и 21.3 настоящего Административного регламента.
12.3. Письменное решение об отказе в приеме документов, необходимых для предоставления Муниципальной услуги, оформляется по форме согласно Приложению 8 к настоящему Административному регламенту, подписывается уполномоченным должностным лицом и выдается (направляется) Заявителю с указанием причин отказа не позднее следующего рабочего дня после получения Администрацией документов. В случае, если отказ оформляется при подаче Заявления через МФЦ, специалист МФЦ по требованию Заявителя оформляет отказ в течение 30 минут с момента получения от Заявителя документов.
Решение об отказе в приеме электронного заявления и документов подписывается электронной подписью уполномоченного должностного лица Администрации и направляется в Личный кабинет Заявителя не позднее следующего рабочего дня после получения заявления.
13. Исчерпывающийперечень оснований для отказа в предоставлении Муниципальной услуги
13.1. Основаниями для отказа в предоставлении Муниципальной услуги являются:
13.1.1. отсутствие права у Заявителя на получение Муниципальной услуги в соответствии с пунктом 2.1. настоящего Административного регламента;
13.1.2. наличие противоречивых/недостоверных сведений в Заявлении и приложенных к нему документах, в том числе непредставление Заявителем документов, определенных пунктом 10 настоящего Административного регламента.
14. Порядок, размер и основания взимания государственной пошлины или иной платы, взимаемой за предоставление Муниципальной услуги
14.1. Муниципальная услуга предоставляется бесплатно.
15. Перечень услуг, необходимых и обязательных для предоставления Муниципальной услуги, в том числе порядок, размер и основания взимания платы за предоставление таких услуг
15.1. Услуги, необходимые и обязательные для предоставления Муниципальной услуги, отсутствуют.
16. Способы предоставления Заявителем документов, необходимых для получения Муниципальной услуги
16.1. Личное обращение Заявителя (или представителя Заявителя) в МФЦ.
16.1.1. Для получения Муниципальной услуги Заявительпредоставляет документы, указанные в пункте 10настоящего Административного регламента.

16.1.2. Заявитель может записаться на личный прием в МФЦ заранее по контактным телефонам, указанным в Приложении2настоящего Административного регламента, или посредством РПГУ.

16.1.3. В случае наличия оснований, предусмотренных пунктом 12 настоящего Административного регламента, специалистом МФЦ Заявителю выдается решение об отказе в приеме документов с указанием причин отказа в срок не позднее 30 минут с момента получения от Заявителя документов.

16.1.4. В случае если отсутствуют основания для отказа в приеме документов, специалист МФЦ принимает представленные Заявителем документы, заполняет и распечатывает Заявление, которое подписывается Заявителем в присутствии специалиста МФЦ. В случае обращения Представителя заявителя, не уполномоченного на подписание Заявления, им представляется подписанное Заявителем Заявление по форме, указанной в Приложении 6 к настоящему Административному регламенту.

16.1.5. Специалист МФЦ сканирует представленные Заявителем оригиналы документов и формирует электронное дело в Модуле МФЦ ЕИС ОУ, распечатывает и выдает Заявителю расписку в получении Заявления, документов с указанием их перечня и количества листов, входящего номера, даты получения и даты готовности результата предоставления Муниципальной услуги.

16.1.6. Электронное дело (Заявление, прилагаемые к нему документы, расписка) поступает из Модуля МФЦ ЕИС ОУ в Модуль оказания услуг ЕИС ОУ в день его формирования.

16.1.7. В МФЦ Заявителю (представителю Заявителя) обеспечен бесплатный доступ к РПГУ для предоставления Муниципальной услуги в порядке, предусмотренном в п. 16.2. настоящего Административного регламента.

16.2. Обращениеза оказанием Муниципальной услуги посредством РПГУ

16.2.1. Для получения Муниципальной услуги Заявитель формирует Заявление в электронном виде с использованием Личного кабинета на РПГУ путем регистрации через ЕСИА с приложением электронных образов документов, указанных в пункте 10 настоящего Административного регламента.

16.2.2. Отправленное Заявление и документы поступают в Модуль оказания услуг ЕИС ОУ.

16.2.3. В случае наличия оснований, предусмотренных пунктом 12 настоящего Административного регламента, решение об отказе в приеме документов с указанием причин отказа подписывается усиленной квалифицированной электронной подписью уполномоченного должностного лица Администрации и направляется в личный кабинет Заявителя на РПГУ в первый рабочий день, следующий за днем подачи Заявления.

16.2.4. Результат предоставления Муниципальной услуги будет предоставлен в личный кабинет Заявителя на РПГУ в форме электронного документа, подписанного усиленной квалифицированной подписью уполномоченного должностного лица Администрации.

17. Способы получения Заявителем результатов предоставления Муниципальной услуги

17.1. Заявитель (Представитель заявителя) уведомляется о ходе рассмотрения

и готовности результата предоставления Муниципальной услуги следующими способами:

17.1.1. Через личный кабинет на РПГУ.

17.1.2. По электронной почте.

Кроме того, Заявитель (Представитель заявителя) может самостоятельно получить информацию о готовности результата предоставления Муниципальной услуги по телефону центра телефонного обслуживания населения Московской области 8(800)550-50-30, или посредством сервиса РПГУ «Узнать статус Заявления».

17.2. Результат предоставления Муниципальной услуги может быть получен следующими способами:

17.2.1. Через личный кабинет на РПГУ в виде электронного документа.

17.2.2. Через МФЦ на бумажном носителе.

17.3. Результат предоставления Муниципальной услуги направляется Заявителю (Представителю заявителя) в личный кабинет РПГУ, а в случае выбора Заявителем (Представителем заявителя) способа получения результата в бумажном виде, может быть получен в МФЦ.

18. Максимальный срок ожидания в очереди

18.1. Максимальный срок ожидания в очереди при личной подаче Заявления и при получении результата предоставления Муниципальной услугине должен превышать 15минут.

19. Требования к помещениям, в которых предоставляется Муниципальная услуга

19.1. Требования к помещениям, в которых предоставляется Муниципальная услуга, приведены в Приложении 9 к настоящему Административному регламенту.

20. Показатели доступности и качества Муниципальная услуга

20.1. Показатели доступности и качества Муниципальной услуги приведены в Приложении 10к настоящему Административному регламенту.

20.2. Требования к обеспечению доступности Муниципальной услуги для инвалидов, лиц с ограниченными возможностями здоровья и маломобильных групп населения приведены в Приложении 11 к настоящему Административному регламенту.

21. Требования организации предоставления Муниципальной услуги в электронной форме

21.1. В электронной форме документы, указанные в пункте 10настоящего Административного регламента, подаются посредством РПГУ.

21.2. При подаче документы, указанные в пункте 10Административного регламента, прилагаются к электронной форме Заявления в виде отдельных файлов. Количество файлов должно соответствовать количеству документов, а наименование файла должно позволять идентифицировать документ и количество листов в документе.

21.3. Все документы должны быть отсканированы в распространенных графических форматах файлов в цветном режиме (разрешение сканирования – не менее 200 точек на дюйм), обеспечивающем сохранение всех аутентичных признаков подлинности, а именно: графической подписи лица, печати, углового штампа бланка.

21.4. Заявитель имеет возможность отслеживать ход обработки документов в Личном кабинете с помощью статусной модели РПГУ.

22. Требования к организации предоставления Муниципальной услуги в МФЦ

22.1. Организация предоставления Муниципальной услуги на базе МФЦ осуществляется в соответствии с соглашением о взаимодействии между Администрацией и МБУ «Многофункциональный центр предоставления государственных и муниципальных услуг Сергиево-Посадского муниципального района», заключенным в порядке, установленном законодательством Российской Федерации. Перечень МФЦ, в которых организуется предоставление Муниципальной услуги в соответствии с соглашением о взаимодействии, приводится в Приложении 2настоящего Административного регламента.

22.2. Заявитель может осуществить предварительную запись на подачу Заявления в МФЦ следующими способами по своему выбору:

а. при личном обращении Заявителя в МФЦ;

б. по телефону МФЦ;

в. посредством РПГУ.

22.3. При предварительной записи Заявитель сообщает следующие данные:

а. фамилию, имя, отчество (последнее при наличии);

б. контактный номер телефона;

в. адрес электронной почты (при наличии);

г. желаемые дату и время представления документов.

22.4. Заявителю сообщаются дата и время приема документов.

22.5. При осуществлении предварительной записи Заявитель в обязательном порядке информируется о том, что предварительная запись аннулируется в случае его неявки по истечении 15 минут с назначенного времени приема.

22.6. Заявитель в любое время вправе отказаться от предварительной записи.

22.7. В отсутствии Заявителей, обратившихся по предварительной записи, осуществляется прием Заявителей, обратившихся в порядке очереди.

III. Состав, последовательность и сроки выполнения административных процедур, требования к порядку их выполнения

23. Состав, последовательность и сроки выполнения административных процедур (действий) при предоставлении Муниципальной услуги

23.1. Предоставление Муниципальной услуги включает в себя следующие административные процедуры:

1) прием заявления и документов, необходимых для предоставления Муниципальной услуги;

2) обработка и предварительное рассмотрение Заявления и представленных документов;

3) принятие решения о предоставлении (об отказе в предоставлении) Муниципальной услуги и оформление результата предоставления Муниципальной услуги Заявителю;

4) выдача результата предоставления Муниципальной услуги.

23.2. Перечень административных процедур при обращении за отзывом Заявления на предоставление Муниципальной услуги:

1) прием заявления об отзыве и передача его в подразделение Администрации, непосредственно оказывающее Муниципальной услуги Заявителю;

2) рассмотрение заявления об отзыве;

3) передача в МФЦ документов, предоставленных Заявителем для предоставления Муниципальной услуги, для вручения их Заявителю;

4) вручение документов Заявителю в МФЦ.

23.3. Каждая административная процедура состоит из административных действий. Перечень и содержание административных действий, составляющих каждую административную процедуру, приведен в Приложении 12 к настоящему Административному регламенту.

23.4. Блок-схема предоставления Муниципальной услуги приведена в Приложении 13 к настоящему Административному регламенту.

IV. Порядок и формы контроля за исполнением Административного регламента

24. Порядок осуществления контроля за соблюдением и исполнением должностными лицами, государственными служащими и специалистами Администрации положений Административного регламента и иных нормативных правовых актов, устанавливающих требования к предоставлению Муниципальной услуги

24.1. Контроль за соблюдением должностными лицами Администрации положений настоящего Административного регламента и иных нормативных правовых актов, устанавливающих требования к предоставлению Муниципальной услуги, осуществляется в форме:

1)текущего контроля за соблюдением полноты и качества предоставления Муниципальной услуги (далее - Текущий контроль);

2)контроля за соблюдением порядка предоставления Муниципальной услуги.

24.2. Текущий контроль осуществляет Глава Сергиево-Посадского муниципального района Московской области и уполномоченные им должностные лица.

24.3. Текущий контроль осуществляется в порядке, установленном Главой Сергиево-Посадского муниципального района Московской области для контроля за исполнением правовых актов Администрации.

24.4. Контроль за соблюдением порядка предоставления Муниципальной услуги осуществляется Министерством государственного управления, информационных технологий и связи Московской области в соответствии с порядком, утвержденным постановлением Правительства Московской области от 16.04.2015 № 253/14 «Об утверждении Порядка осуществления контроля за предоставлением государственных и муниципальных услуг на территории Московской области и внесении изменений в Положение о Министерстве государственного управления, информационных технологий и связи Московской области» и на основании Закона Московской области от 04.05.2016 № 37/2016-ОЗ «Кодекс Московской области об административных правонарушениях».

25. Порядок и периодичность осуществления Текущего контроля полноты и качества предоставления Муниципальной услуги и Контроля за соблюдением порядка предоставления Муниципальной услуги

25.1. Текущий контроль осуществляется в форме проверки решений и действий участвующих в предоставлении Муниципальной услуги должностных лиц, муниципальных служащих Администрации, а также в форме внутренних проверок в Администрации по Заявлениям, обращениям и жалобам граждан, их объединений и организаций на решения, а также действия (бездействия) должностных лиц, государственных гражданских служащих Администрации, участвующих в предоставлении Муниципальной услуги.

25.2. Порядок осуществления Текущего контроля в Администрации устанавливается Главой Сергиево-Посадского муниципального района.

25.3. Контроль за соблюдением порядка предоставления Муниципальной услуги осуществляется уполномоченными должностными лицами Министерства государственного управления, информационных технологий и связи Московской области посредством проведения плановых и внеплановых проверок, систематического наблюдения за исполнением ответственными должностными лицами Администрации положений настоящего Административного регламента в части соблюдения порядка предоставления Муниципальной услуги.

25.4. Плановые проверки Администрации или должностного лица Администрации в соответствии с ежегодным планом проверок, утверждаемым Министерством государственного управления, информационных технологий и связи Московской области не чаще одного раза в два года.

25.5. Внеплановые проверки Администрации или должностного лица Администрации проводятся уполномоченными должностными лицами Министерства государственного управления, информационных технологий и связи Московской области по согласованию с прокуратурой Московской области на основании решения заместителя Председателя Правительства Московской области - министра государственного управления, информационных технологий и связи Московской области, принимаемого на основании обращений граждан, организаций (юридических лиц) и полученной от государственных органов, органов местного самоуправления информации о фактах нарушений законодательства Российской Федерации, влекущих, а в отношении органов государственной власти Московской области также могущих повлечь, возникновение чрезвычайных ситуаций, угрозу жизни и здоровью граждан, а также массовые нарушения прав граждан.

25.6. Внеплановые проверки Администрации проводятся уполномоченными должностными лицами Министерства государственного управления, информационных технологий и связи Московской области без согласования с органами прокуратуры в соответствии с поручениями Президента Российской Федерации, Правительства Российской Федерации, на основании требования Генерального прокурора Российской Федерации, прокурора Московской области о проведении внеплановой проверки в рамках надзора за исполнением законов по поступившим в органы прокуратуры материалам и обращениям, а также в целях контроля за исполнением ранее выданного предписания об устранении нарушения обязательных требований.

26. Ответственность должностных лиц, муниципальных служащих, специалистов Администрации и специалистов МФЦ за решения и действия (бездействие), принимаемые (осуществляемые) ими в ходе предоставления Муниципальной услуги

26.1. Должностные лица, муниципальные служащие, специалисты Администрации, специалисты МФЦ, ответственные за предоставление Муниципальной услуги и участвующие в предоставлении Муниципальной услуги, несут ответственность за принимаемые (осуществляемые) в ходе предоставления Муниципальной услуги решения и действия (бездействие) в соответствии с законодательством Российской Федерации.

26.2. Неполное или некачественное предоставление Муниципальной услуги, выявленное в процессе Текущего контроля, влечёт применение дисциплинарного взыскания в соответствии с законодательством Российской Федерации.

26.3. Нарушение порядка предоставления Муниципальной услуги, повлекшее непредоставление Муниципальной услуги Заявителю, либо предоставление Муниципальной услуги Заявителю с нарушением установленных сроков, предусматривает административную ответственность должностного лица Администрации, осуществляющего исполнительно-распорядительные полномочия в соответствии с Законом Московской области от 04.05.2016 № 37/2016-ОЗ «Кодекс Московской области об административных правонарушениях».

26.4. К нарушениям порядка предоставления Муниципальной услуги, установленного настоящим Административным регламентом в соответствии с Федеральным законом от 27.07.2010 № 210-ФЗ «Об организации предоставления государственных и муниципальных услуг» относится:

1) требование от Заявителя (представителя Заявителя) представления документов и информации или осуществления действий, представление или осуществление которых не предусмотрено настоящим Административным регламентом, иными нормативными правовыми актами, регулирующими отношения, возникающие в связи с предоставлением Муниципальной услуги;

2) требование от Заявителя (представителя Заявителя) представления документов и информации, в том числе подтверждающих внесение заявителем платы за предоставление Муниципальной услуги, которые находятся в распоряжении органов, предоставляющих Муниципальную услугу, иных государственных органов, органов местного самоуправления либо подведомственных организаций, участвующих в предоставлении Муниципальной услуги в соответствии с настоящим Административным регламентом;

3) требование от Заявителя (представителя Заявителя) осуществления действий, в том числе согласований, необходимых для получения Муниципальной услуги и связанных с обращением в иные государственные органы, органы местного самоуправления, организации, для предоставления Муниципальной услуги не предусмотренных настоящим Административным регламентом;

4) нарушение срока регистрации Заявления Заявителя (представителя Заявителя) о предоставлении Муниципальной услуги, установленного Административным регламентом;

5) нарушение срока предоставления Муниципальной услуги, установленного Административным регламентом;

6) отказ в приеме документов у Заявителя (представителя Заявителя), если основания для отказа не предусмотрены Административным регламентом;

7) отказ в предоставлении Муниципальной услуги, если основания для отказа не предусмотрены Административным регламентом;

8) немотивированный отказ в предоставлении Муниципальной услуги, в случае отсутствия оснований для отказа в предоставлении Муниципальной услуги;

9) отказ в исправлении допущенных опечаток и ошибок в выданных в результате предоставления Муниципальной услуги документах, либо нарушение установленного срока таких исправлений.

26.5. Должностным лицом Администрации, ответственным за соблюдение порядка предоставления Муниципальной услуги, являются руководитель структурного подразделения Администрации, указанного в пункте 5.2. настоящего Административного регламента.

27. Положения, характеризующие требования к порядку и формам контроля за предоставлением Муниципальной услуги, в том числе со стороны граждан, их объединений и организаций

27.1. Требованиями к порядку и формам Текущего контроля за предоставлением Муниципальной услуги являются:

- независимость;

- тщательность.

27.2. Независимость текущего контроля заключается в том, должностное лицо, уполномоченное на его осуществление, независимо от должностного лица, муниципального служащего, работника Администрации, участвующего в предоставлении Муниципальной услуги, в том числе не имеет родства с ним.

27.3. Должностные лица, осуществляющие Текущий контроль за предоставлением Муниципальной услуги, должны принимать меры по предотвращению конфликта интересов при предоставлении Муниципальной услуги.

27.4. Тщательность осуществления Текущего контроля за предоставлением Муниципальной услуги состоит в своевременном и точном исполнении уполномоченными лицами обязанностей, предусмотренных настоящим разделом.

27.5. Граждане, их объединения и организации для осуществления контроля за предоставлением Муниципальной услуги имеют право направлять в Администрацию индивидуальные и коллективные обращения с предложениями по совершенствованию порядка предоставления Муниципальной услуги, а также жалобы и заявления на действия (бездействия) должностных лиц Администрации и принятые ими решения, связанные с предоставлением Муниципальной услуги.

27.6. Граждане, их объединения и организации для осуществления контроля за предоставлением Муниципальной услуги с целью соблюдения порядка ее предоставления имеют право направлять в Министерство государственного управления, информационных технологий и связи Московской области жалобы на нарушение должностными лицами, муниципальными служащими Администрации порядка предоставления Муниципальной услуги, повлекшее ее непредставление или предоставление с нарушением срока, установленного настоящим Административным регламентом.

27.7. Контроль за предоставлением Муниципальной услуги, в том числе со стороны граждан их объединений и организаций, осуществляется посредством открытости деятельности Администрации при предоставлении Муниципальной услуги, получения полной, актуальной и достоверной информации о порядке предоставления Муниципальной услуги и возможности досудебного рассмотрения обращений (жалоб) в процессе получения Муниципальной услуги.

27.8. Заявители могут контролировать предоставление Муниципальной услуги путем получения информации о ходе предоставлении услуги, в том числе о сроках завершения административных процедур (действий) по телефону, путем письменного обращения, в том числе по электронной почте и через РПГУ.

V. Досудебный (внесудебный) порядок обжалования решений и действий (бездействия) должностных лиц, муниципальных служащих, работников Администрации, а также работников МФЦ, участвующих в предоставлении Муниципальной услуги

28. Право заявителя подать жалобу на решение Администрациии (или) действие (бездействие) должностных лиц, муниципальных служащих, работников Администрации, а также работников МФЦ, участвующих в предоставлении Муниципальной услуги

28.1. Заявитель имеет право обратиться в Администрацию, МФЦ, Министерство государственного управления, информационных технологий и связи Московской области с жалобой, в том числе в следующих случаях:

1) нарушение срока регистрации заявления Заявителя о предоставлении Муниципальной услуги, установленного настоящим Административным регламентом;

2) нарушение срока предоставления Муниципальной услуги, установленного настоящим Административным регламентом;

3) требование у Заявителя документов, не предусмотренных настоящим Административным регламентом для предоставления Муниципальной услуги;

4) отказ в приеме документов у Заявителя, если основания отказа не предусмотрены настоящим Административным регламентом;

5) отказ в предоставлении Муниципальной услуги, если основания отказа не предусмотрены настоящим Административным регламентом;

6) требование с Заявителя при предоставлении Муниципальной услуги платы, не предусмотренной настоящим Административным регламентом;

7) отказ должностного лица Администрации в исправлении допущенных опечаток и ошибок в выданных в результате предоставления Муниципальной услуги документах либо нарушение установленного срока таких исправлений.

28.2. Жалоба подается в письменной форме на бумажном носителе либо в электронной форме.

28.3. Жалоба может быть направлена через личный кабинет на РПГУ, подана при посещении МФЦ, направлена по почте, с использованием официального сайта Администрации, а также может быть принята при личном приеме Заявителя (представителя Заявителя) в Администрации. Информация о месте приема, а также об установленных для приема днях и часах размещена на официальном сайте Администрации в сети Интернет.

28.4. Жалоба должна содержать:

а) наименование органа, предоставляющего Муниципальной услуги, либо организации, участвующей в предоставлении Муниципальной услуги (МФЦ); фамилию, имя, отчество должностного лица, государственного служащего, работника органа, предоставляющего Муниципальной услуги либо работника организации, участвующей в предоставлении Муниципальной услуги, решения и действия (бездействие) которого обжалуются;

б) фамилию, имя, отчество (последнее - при наличии), сведения о месте жительства Заявителя - физического лица либо наименование, сведения о месте нахождения Заявителя - юридического лица, а также номер (номера) контактного телефона, адрес (адреса) электронной почты (при наличии) и почтовый адрес, по которым должен быть направлен ответ Заявителю;

в) сведения об обжалуемых решениях и действиях (бездействии);

г) доводы, на основании которых Заявитель не согласен с решением и действием (бездействием).

28.5. Заявителем могут быть представлены документы (при наличии), подтверждающие его доводы, либо их копии.

28.6. В случае если жалоба подается через представителя Заявителя, также представляется документ, подтверждающий полномочия на осуществление действий от имени Заявителя.

28.7. Жалоба, поступившая в Администрацию, МФЦ, Министерство государственного управления, информационных технологий и связи Московской области подлежит рассмотрению должностным лицом, уполномоченным на рассмотрение жалоб, который обеспечивает:

1) прием и рассмотрение жалоб в соответствии с требованиями Федерального закона от 27.07.2010 № 210-ФЗ «Об организации предоставления государственных и муниципальных услуг»;

2) информирование Заявителей о порядке обжалования решений и действий (бездействия), нарушающих их права и законные интересы.

28.8. Жалоба, поступившая в Администрацию, МФЦ, Министерство государственного управления, информационных технологий и связи Московской области подлежит регистрации не позднее следующего рабочего дня со дня ее поступления.

28.9. Жалоба подлежит рассмотрению:

1) в течение 15 рабочих дней со дня ее регистрации в Администрацию, МФЦ, Министерство государственного управления, информационных технологий и связи Московской области.

2) в течение 5 рабочих дней со дня ее регистрации в случае обжалования отказа в приеме документов у Заявителя либо в исправлении допущенных опечаток и ошибок или в случае обжалования нарушения установленного срока таких исправлений.

28.10. В случае если Заявителем в Администрацию, МФЦ, Министерство государственного управления, информационных технологий и связи Московской области подана жалоба, рассмотрение которой не входит в его компетенцию, в течение 3 рабочих дней со дня ее регистрации Администрацию, МФЦ, Министерство государственного управления, информационных технологий и связи Московской области жалоба перенаправляется в уполномоченный на ее рассмотрение орган, о чем в письменной форме информируется Заявитель.

При этом срок рассмотрения жалобы исчисляется со дня регистрации жалобы в уполномоченном на ее рассмотрение органе.

28.11. По результатам рассмотрения жалобы Администрация, МФЦ, Министерство государственного управления, информационных технологий и связи Московской области принимает одно из следующих решений:

1) удовлетворяет жалобу, в том числе в форме отмены принятого решения, исправления допущенных опечаток и ошибок в выданных в результате предоставления Услуги документах, возврата Заявителю денежных средств, взимание которых не предусмотрено нормативными правовыми актами Российской Федерации, нормативными правовыми актами Московской области;

отказывает в удовлетворении жалобы.

28.12. Не позднее дня, следующего за днем принятия решения, указанного в пункте 28.11.настоящего Административного регламента, Заявителю в письменной форме и по желанию Заявителя в электронной форме направляется мотивированный ответ о результатах рассмотрения жалобы.

28.13. При удовлетворении жалобы Администрация, МФЦ, Министерство государственного управления, информационных технологий и связи Московской области принимает исчерпывающие меры по устранению выявленных нарушений, в том числе по выдаче Заявителю результата Муниципальной услуги, не позднее 5 рабочих дней со дня принятия решения.

28.14. Администрация, МФЦ, Министерство государственного управления, информационных технологий и связи Московской области отказывает в удовлетворении жалобы в следующих случаях:

1) наличия вступившего в законную силу решения суда, арбитражного суда по жалобе о том же предмете и по тем же основаниям;

2) подачи жалобы лицом, полномочия которого не подтверждены в порядке, установленном законодательством Российской Федерации;

3) наличия решения по жалобе, принятого ранее в соответствии с требованиями Регламента в отношении того же заявителя и по тому же предмету жалобы;

4) признания жалобы необоснованной.

28.15. В случае установления в ходе или по результатам рассмотрения жалобы признаков состава административного правонарушения или преступления, должностное лицо, наделенное полномочиями по рассмотрению жалоб, незамедлительно направляет имеющиеся материалы в органы прокуратуры.

28.16. В ответе по результатам рассмотрения жалобы указываются:

1) должность, фамилия, имя, отчество (при наличии) должностного лица Администрации, МФЦ, Министерства государственного управления, информационных технологий и связи Московской области), принявшего решение по жалобе;

2) номер, дата, место принятия решения, включая сведения о должностном лице, решение или действие (бездействие) которого обжалуется;

3) фамилия, имя, отчество (при наличии) или наименование Заявителя;

4) основания для принятия решения по жалобе;

5) принятое по жалобе решение;

6) в случае если жалоба признана обоснованной – сроки устранения выявленных нарушений, в том числе срок предоставления результата Муниципальной услуги;

7) в случае если жалоба признана необоснованной, - причины признания жалобы необоснованной и информация о праве заявителя обжаловать принятое решение в судебном порядке;

8) сведения о порядке обжалования принятого по жалобе решения.

28.17. Ответ по результатам рассмотрения жалобы подписывается уполномоченным на рассмотрение жалобы должностным лицом Администрации, МФЦ, Министерства государственного управления, информационных технологий и связи Московской области.

28.18. Заявитель вправе обжаловать принятое по жалобе решение в судебном порядке в соответствии с законодательством Российской Федерации.

28.19. Порядок рассмотрения жалоб Заявителей Министерством государственного управления, информационных технологий и связи Московской области происходит в порядке осуществления контроля за предоставлением государственных и муниципальных услуг, утвержденном постановлением Правительства Московской области от 16.04.2015 № 253/14 «Об утверждении Порядка осуществления контроля за предоставлением государственных и муниципальных услуг на территории Московской области и внесении изменений в Положение о Министерстве государственного управления, информационных технологий и связи Московской области».

VI. Правила обработки персональных данных при оказании Муниципальной услуги

29. Правила обработки персональных данных при оказании Муниципальной услуги

29.1. Обработка персональных данных при оказании Муниципальной услуги осуществляется с согласия субъекта персональных данных на законной и справедливой основе с учетом требований законодательства Российской Федерации в сфере персональных данных.

29.2. Обработка персональных данных при оказании Муниципальной услуги ограничивается достижением конкретных, определенных настоящим Административным регламентом целей. Не допускается обработка персональных данных, несовместимая с целями сбора персональных данных.

29.3. Обработке подлежат только персональные данные, которые отвечают целям их обработки.

29.4. Целью обработки персональных данных является исполнение должностных обязанностей и полномочий сотрудниками Администрации в процессе предоставления Муниципальной услуги, а также осуществления установленных законодательством Российской Федерации государственных функций по обработке результатов предоставленной Муниципальной услуги.

29.5. При обработке персональных данных в целях оказания Муниципальной услуги не допускается объединение баз данных, содержащих персональные данные, обработка которых осуществляется в целях, несовместимых между собой.

29.6. Содержание и объем обрабатываемых персональных данных должны соответствовать заявленной цели обработки. Обрабатываемые персональные данные не должны быть избыточными по отношению к заявленной цели их обработки.

29.7. При обработке персональных данных должны быть обеспечены точность персональных данных, их достаточность, а в необходимых случаях и актуальность по отношению к цели обработки персональных данных. Должностные лица Администрации должны принимать необходимые меры либо обеспечивать их принятие по удалению или уточнению неполных или неточных данных.

29.8. Хранение персональных данных должно осуществляться в форме, позволяющей определить субъекта персональных данных, не дольше, чем этого требует цель обработки персональных данных, если срок хранения персональных данных не установлен федеральным законодательством, законодательством Московской области, договором, стороной которого, выгодоприобретателем или поручителем по которому является субъект персональных данных. Обрабатываемые персональные данные подлежат уничтожению либо обезличиванию по достижении целей обработки или в случае утраты необходимости в достижении этих целей, если иное не предусмотрено законодательством Российской Федерации.

29.9. В соответствии с целью обработки персональных данных, указанной в подпункте 29.4 настоящего Административного регламента, в Администрации обрабатываются персональные данные, указанные в Заявлении (Приложение 6) к настоящему Административному регламенту) и прилагаемых к нему документах.

29.10. В соответствии с целью обработки персональных данных, указанной в подпункте 29.4 настоящего Административного регламента, к категории субъектов, персональные данные которых обрабатываются в Администрации, относятся физические лица, обратившиеся за предоставлением Муниципальной услуги

29.11. Сроки обработки и хранения указанных выше персональных данных определяются в соответствии со сроком действия соглашения с субъектом, Администрацией, а также иными требованиями законодательства и нормативными документами. По истечению сроков обработки и хранения персональные данные подлежат уничтожению либо обезличиванию, если иное не предусмотрено законодательством Российской Федерации.

29.12. В случае достижения цели обработки персональных данных Администрация обязано прекратить обработку персональных данных или обеспечить ее прекращение (если обработка персональных данных осуществляется другим лицом, действующим по поручению Администрации), уничтожить персональные данные или обеспечить их уничтожение (если обработка персональных данных осуществляется другим лицом, действующим по поручению Администрации) в срок, не превышающий 30 дней с даты достижения цели обработки персональных данных, если иное не предусмотрено служебным контрактом, договором или соглашением, стороной которого является субъект персональных данных, либо если Администрация не вправе осуществлять обработку персональных данных без согласия субъекта персональных данных на основаниях, предусмотренных федеральными законами.

29.13. В случае отзыва субъектом персональных данных согласия на обработку его персональных данных Администрация должна прекратить их обработку или обеспечить прекращение такой обработки (если обработка персональных данных осуществляется другим лицом, действующим по поручению Администрации) и в случае, если сохранение персональных данных более не требуется для целей обработки персональных данных, уничтожить персональные данные или обеспечить их уничтожение (если обработка персональных данных осуществляетсядругим лицом, действующим по поручению Администрации) в срок, не превышающий 30 календарных дней с даты поступления указанного отзыва, если иное не предусмотрено служебным контрактом, до-

говором или соглашением, стороной которого является субъект персональных данных, либо если Администрация не вправе осуществлять обработку персональных данных без согласия субъекта персональных данных на основаниях, предусмотренных федеральными законами.

29.14. Уничтожение документов, содержащих персональные данные, утративших свое практическое значение и не подлежащих архивному хранению, производится на основании акта уничтожения персональных данных.

29.15. Уполномоченные лица на получение, обработку, хранение, передачу и любое другое использование персональных данных обязаны:

1) знать и выполнять требования законодательства в области обеспечения защиты персональных данных, настоящего Административного регламента;

2) хранить в тайне известные им персональные данные, информировать о фактах нарушения порядка обращения с персональными данными, о попытках несанкционированного доступа к ним;

3) соблюдать правила использования персональных данных, порядок их учета и хранения, исключить доступ к ним посторонних лиц;

4) обрабатывать только те персональные данные, к которым получен доступ в силу исполнения служебных обязанностей.

29.16. При обработке персональных данных уполномоченным лицам на получение, обработку, хранение, передачу и любое другое использование персональных данных запрещается:

1) использовать сведения, содержащие персональные данные, в неслужебных целях, а также в служебных целях - при ведении переговоров по телефонной сети, в открытой переписке, статьях и выступлениях;

2) передавать персональные данные по незащищенным каналам связи (телетайп, факсимильная связь, электронная почта) без использования сертифицированных средств криптографической защиты информации;

3) выполнять на дому работы, связанные с использованием персональных данных, выносить документы и другие носители информации, содержащие персональные данные, из места их хранения.

29.17. Лица, уполномоченные на получение, обработку, хранение, передачу и любое другое использование персональных данных, виновные в нарушении требований законодательства о защите персональных данных, в том числе допустившие разглашение персональных данных, несут персональную гражданскую, уголовную, административную, дисциплинарную и иную предусмотренную законодательством ответственность.

29.18. Администрация для защиты персональных данных от неправомерного или случайного доступа к ним, уничтожения, изменения, блокирования, копирования, предоставления, распространения персональных данных, а также от иных неправомерных действий в отношении персональных данных, принимает меры защиты, предусмотренные законодательством Российской Федерации.

Приложение 1
к Административному регламенту

Термины и определения
В настоящем Административном регламенте используются следующие термины и определения:

Муниципальная услуга	муниципальная услуга «Выдача справки об очередности предоставления жилых помещений на условиях социального найма»;
Административный регламент	административный регламент предоставления муниципальной услуги «Выдача справки об очередности предоставления жилых помещений на условиях социального найма»;
Заявитель	лицо, обращающееся с Заявлением о предоставлении Муниципальной услуги;
Администрация	Администрация Сергиево-Посадского муниципального района Московской области;
МФЦ	многофункциональный центр предоставления государственных и муниципальных услуг Сергиево-Посадского муниципального района Московской области;
Заявление	запрос о предоставлении Муниципальной услуги, направленный любым предусмотренным Административным регламентом способом;
Файл документа	электронный образ документа, полученный путем сканирования документа в бумажной форме;
Органы власти	государственные органы, органы местного самоуправления и иные органы, участвующие в предоставлении государственных или муниципальных услуг;
Усиленная квалифицированная электронная подпись (ЭП)	Электронная подпись, выданная Удостоверяющим центром, полученная в результате криптографического преобразования информации с использованием ключа электронной подписи, позволяет определить лицо, подписавшее электронный документ, обнаружить факт внесения изменений в электронный документ после момента его подписания, ключ проверки электронной подписи указан в квалифицированном сертификате;
Сеть Интернет	информационно-телекоммуникационная сеть «Интернет»;
Личный кабинет	сервис РПГУ, позволяющий Заявителю получать информацию о ходе обработки заявлений, поданных посредством РПГУ;
РПГУ	государственная информационная система Московской области «Портал государственных и муниципальных услуг Московской области», расположенная в сети Интернет по адресу http://uslugi.mosreg.ru;
Модуль МФЦ ЕИС ОУ	Модуль МФЦ единой информационной системы оказания услуг, установленный в МФЦ;
Управление	Управление муниципальной собственности администрации Сергиево-Посадского муниципального района Московской области.

Приложение 2
к Административному регламенту
Справочная информация о месте нахождения, графике работы, контактных телефонах, адресах электронной почты Администрации и организаций, участвующих в предоставлении и информировании о порядке предоставления Муниципальной услуги

1. Администрация Сергиево-Посадского муниципального Московской области.

Место нахождения: Московская область, Сергиево-Посадский район, г. Сергиев Посад, пр-т Красной Армии, д. 169.

График приема: вторник, четверг, с 10-00 до 17-00, обед с 13-00 до 14-00.

Почтовый адрес: Московская область, Сергиево-Посадский район, г. Сергиев Посад, пр-т Красной Армии, д. 169.

Контактный телефон: 8 (496) 541-38-35

Горячая линия Губернатора Московской области: 8-800-550-50-30

Официальный сайт в информационно-коммуникационной сети «Интернет»: www.sergiev-reg.ru

Адрес электронной почты в сети Интернет: adm@sergiev-reg.ru

2. Муниципальное бюджетное учреждение «Многофункциональный центр предоставления государственных и муниципальных услуг Сергиево-Посадского муниципального района»

Место нахождения: Московская область, Сергиево-Посадский район, г. Сергиев Посад, пр-т Красной Армии, д. 169

График работы:

Понедельник: с 08-00 до 20-00

Вторник: с 08-00 до 20-00

Среда: с 08-00 до 20-00

Четверг: с 08-00 до 20-00

Пятница: с 08-00 до 20-00

Суббота: с 08-00 до 20-00

Воскресенье: выходной

Почтовый адрес: Московская область, Сергиево-Посадский район, г. Сергиев Посад, пр-т Красной Армии, д. 169

Контактный телефон: 8 (496) 551-50-20

Официальный сайт в сети Интернет: mfc-spmr.ru

3. Справочная информация о месте нахождения МФЦ, графике работы, контактных телефонах, адресах электронной почты

Информация приведена на сайтах:

- РПГУ: uslugi.mosreg.ru
- МФЦ: mfc.mosreg.ru

Приложение 3

к Административному регламенту

Порядок получения заинтересованными лицами информации по вопросам предоставления Муниципальной услуги, сведений о ходе предоставления Муниципальной услуги, порядке, форме и месте размещения информации о порядке предоставленияМуниципальной услуги

1. График работы МФЦ, Администрации и их контактные телефоны приведены в Приложении 2 к Административному регламенту.

2. Информация об оказании Муниципальной услуги размещается в электронном виде:

- на официальном сайте Администрации – www.sergiev-reg.ru;
- на официальном сайте МФЦ;
- на порталах uslugi.mosreg.ru, gosuslugi.ru на страницах, посвященных Муниципальной услуге.

3. Размещенная в электронном виде информация об оказании Муниципальной услуги должна включать в себя:

- наименование, почтовые адреса, справочные номера телефонов, адреса электронной почты, адреса сайтов Подразделения и МФЦ;
- график работы Подразделения и МФЦ;
- требования к заявлению и прилагаемым к нему документам (включая их перечень);
- выдержки из правовых актов, в части касающейся Муниципальной услуги; текст Регламента;
- краткое описание порядка предоставления Муниципальной услуги;
- образцы оформления документов, необходимых для получения Муниципальной услуги, и требования к ним;
- перечень типовых, наиболее актуальных вопросов, относящихся к Муниципальной услуги, и ответы на них.

4. Информация, указанная в пункте 3 настоящего Приложения предоставляется также сотрудниками МФЦ и Администрации при обращении Заявителей:

- лично;
- по почте, в том числе электронной;
- по телефонам, указанным в приложении 2 к Административному регламенту.

5. Консультирование по вопросам предоставления Муниципальной услуги сотрудниками МФЦ и Подразделения осуществляется бесплатно.

6. Информирование Заявителей о порядке оказания Муниципальной услуги осуществляется также по телефону «горячей линии» 8-800-550-50-30.

7. Информация об оказании Муниципальной услуги размещается в помещениях Администрации и МФЦ, предназначенных для приема Заявителей.

8. Состав информации, размещаемой в МФЦ должен соответствовать региональному стандарту организации деятельности многофункциональных центров предоставления государственных и муниципальных услуг в Московской области, утвержденному распоряжением министерства государственного управления, информационных технологий и связи Московской области от 10.07. 2016 № 10-57/РВ.

Приложение 4
к Административному регламенту
Форма решения об отказе

(Ф.И.О., адрес заявителя (представителя) заявителя)

(регистрационный номер Заявления)

Решение об отказе

в выдаче справки об очередности предоставления жилых помещений на условиях социального найма

от №

(наименование органа местного самоуправления муниципального образования)

сообщает, что _____

(Ф.И.О. заявителя в дательном падеже, наименование, номер и дата выдачи документа, подтверждающего

личность)

_____

отказано предоставлении информации об очередности предоставления жилого помещения по договору социального найма по следующей причине (нужное подчеркнуть):

- отсутствие права у Заявителя на получение Муниципальной услуги в соответствии с пунктом 2.1. Административного регламента;
- наличие противоречивых/недостоверных сведений в Заявлении и приложенных к нему документах, в том числе непредставление Заявителем документов, определенных пунктом 10 Административного регламента.

_____

(нужное подчеркнуть)

Уполномоченное лицо органа местного самоуправления муниципального образования Московской области

(должность, Ф.И.О.) (подпись)

М.П.

Приложение 5

к Административному регламенту

Список нормативных актов, в соответствии с которыми осуществляется предоставление Муниципальной услуги

Предоставление Муниципальной услуги осуществляется в соответствии с:

1. Жилищным кодексом Российской Федерации («Российская газета», № 1, 12.01.2005);

2. Федеральным законом от 06.10.2003 № 131-ФЗ «Об общих принципах организации местного самоуправления в Российской Федерации» («Собрание законодательства Российской Федерации», 06.10.2003, № 40, ст. 38224);

3. Федеральным законом от 27.07.2010 (в ред. от 23.07.2013) № 210-ФЗ «Об организации предоставления государственных и муниципальных услуг» (Собрание законодательства Российской Федерации, 2010, № 31, ст. 4179);

4. Постановлением Правительства Российской Федерации от 16.05.2011 № 373 «О разработке и утверждении административных регламентов исполнения государственных функций и административных регламентов предоставления государственных услуг» («Собрание законодательства Российской Федерации» от 30.05.2011 № 22, ст. 3169);

5. Приказом министерства здравоохранения Российской Федерации от 29.11.2012 №987н «Об утверждении перечня тяжелых форм хронических заболеваний, при которых невозможно совместное проживание граждан в одной квартире» («Российская газета» №40, 25.02.2013);

6. Постановлением Правительства Московской областиот 25.04.2011 № 365/15 «Об утверждении Порядка разработки и утверждения административных регламентов исполнения государственных функций и административных регламентов предоставления государственных услуг центральными исполнительными органами государственной власти Московской области, государственными органами Московской области» («Информационный вестник Правительства Московской области», № 5, 31.05.2011);

7. Законом Московской области от 12.12.2005 № 260/2005-ОЗ «О порядке ведения учета граждан в качестве нуждающихся в жилых помещениях, предоставляемых по договорам социального найма» («Ежедневные Новости.Подмосковье», № 240, 17.12.2005);

8. Постановлением Правительства Московской области от 27.09.2013 № 777/42 «Об организации предоставления государственных услуг исполнительных органов государственной власти Московской области на базе многофункциональных центров предоставления государственных и муниципальных услуг, а также об утверждении Перечня государственных услуг исполнительных органов государственной власти Московской области, предоставление которых организуется по принципу «одного окна», в том числе на базе многофункциональных центров предоставления государственных и муниципальных услуг, и Рекомендуемого перечня муниципальных услуг, предоставляемых органами местного самоуправления муниципальных образований Московской области, а также услуг, оказываемых муниципальными учреждениями и другими организациями, предоставление которых организуется по принципу «одного окна», в том числе на базе многофункциональных центров предоставления государственных и муниципальных услуг» («Ежедневные Новости.Подмосковье», № 199, 24.10.2013);

Приложение 6
к Административному регламенту
Форма заявления о выдаче справки об очередности предоставления жилого помещения по договору социального найма

_____

(в орган местного самоуправления муниципального образования Московской области)

(регистрационный номер Заявления)

ЗАЯВЛЕНИЕ

Прошу Вас выдать справку об очередности предоставления мне жилого помещения по договору социального найма.

Состав моей семьи _____ человек:

1. Заявитель _____
(Ф.И.О., число, месяц, год рождения)
2. Супруг(а) _____
(Ф.И.О., число, месяц, год рождения)
3. _____
(родственные отношения, Ф.И.О., число, месяц, год рождения)
4. _____
(родственные отношения, Ф.И.О., число, месяц, год рождения)

К заявлению прилагаю документы:

1. _____
2. _____

Результат муниципальной услуги выдать следующим способом:

☐ через МФЦ

☐ посредством направления через Портал государственных и муниципальных услуг (только в форме электронного документа)

На обработку моих персональных данных, содержащихся в заявлении и прилагаемых к нему документах, в соответствии со статьей 9 Федерального закона от 27.07.2006 № 152-ФЗ «О персональных данных» (с последующими изменениями) автоматизированной, а также без использования средств автоматизации обработки, согласен (согласна).

«___» _____ 20___ г. Подпись заявителя _____
(Ф.И.О.)

Приложение 7
к Административному регламенту
Описание документов, необходимых для предоставления Муниципальной услуги

Класс документа	Виды документов	Общие описания документов	При личной подаче в МФЦ	При подаче через РПГУ	
				при подаче	при подтверждении документов в МФЦ
Документы, предоставляемые Заявителем (его представителем)					
Заявление		Заявление должно быть оформлено по форме, указанной в Приложении 6	Заявление должно быть подписано собственноручной подписью Заявителя или Представителя заявителя, уполномоченного на подписание документов при подаче	Заполняется электронная форма Заявления.	Оригинал документа для сверки в МФЦ не представляется.
Документ, удостоверяющий личность	Паспорт гражданина Российской Федерации	Паспорт должен быть оформлен в соответствии с Постановлением Правительства РФ от 8 июля 1997 г. № 828 «Об утверждении Положения о паспорте гражданина Российской Федерации, образца бланка и описания паспорта гражданина Российской Федерации».	Предоставляется оригинал документа, который сканируется и направляется в Администрацию в электронном виде	При подаче предоставляется электронный образ всех страниц паспорта РФ.	Оригинал документа для сверки в МФЦ не представляется.
Документ, удостоверяющий полномочия представителя	Доверенность	Доверенность должна содержать следующие сведения: ФИО лица, выдавшего доверенность; ФИО лица, уполномоченного по доверенности; Данные документов, удостоверяющих личность этих лиц; Объем полномочий представителя, включающий право на подачу заявления о выдаче справки об очередности предоставления жилых помещений по договорам социального найма; Дата выдачи доверенности; Подпись лица, выдавшего доверенность.	Предоставляется оригинал документа, который сканируется и направляется в Администрацию в электронном виде	Предоставляется электронный образ доверенности.	Оригинал документа для сверки в МФЦ не представляется.
Документ, подтверждающий признание Заявителя нуждающимся в жилом помещении	Решение ОМСУ, письмо Администрации (Управления), ранее выданная справка об очередности предоставления жилого помещения по договору социального найма	Документ должен содержать следующие сведения: - реквизиты муниципального правового акта; ФИО членов семьи, признанных нуждающейся в жилых помещения; подпись уполномоченного должностного лица. Принимает орган местного самоуправления.	Предоставляется оригинал документа, который сканируется и направляется в Администрацию в электронном виде	Предоставляется электронный образ	Оригинал документа для сверки в МФЦ не представляется.

Приложение 8
к Административному регламенту

Форма уведомления об отказе в приеме документов, необходимых для предоставления Муниципальной услуги

Кому

(Ф.И.О., адрес заявителя (представителя) заявителя)

(регистрационный номер Заявления)

Уведомление

об отказе в приеме документов, необходимых для предоставления Муниципальной услуги

от №

(наименование органа местного самоуправления муниципального образования, МФЦ)

уведомляет Вас об отказе в приеме документов, необходимых для предоставления муниципальной услуги:

_____

(наименование услуги)

_____

по следующим причинам (нужное подчеркнуть):

- обращение за Муниципальной услугой, предоставление которой не предусматривается настоящим Административным регламентом;
- предоставление Заявления, подписанного неуполномоченным лицом;
- предоставление Заявления, оформленного не в соответствии с требованиями настоящего Административного регламента;
- представление документов, содержащих исправления, не заверенные в установленном законодательством порядке, подчистки, исправления текста;
- представление документов, текст которых не позволяет однозначно истолковать содержание;
- представление документов, утративших силу.
- некорректное заполнение обязательных полей в форме интерактивного запроса РПГУ (отсутствие заполнения, недостоверное, неполное либо неправильное, не соответствующее требованиям, установленным Административным регламентом)(* при подаче через РПГУ);
- представление электронных копий (электронных образов) документов, не позволяющих в полном объеме прочитать текст документа и/или распознать реквизиты документа(* при подаче через РПГУ).
- несоблюдение требований, предусмотренных пунктами 21.2 и 21.3 настоящего Административного регламента(* при подаче через РПГУ).

_____

(указывается дополнительная информация (при наличии)

(должность уполномоченного сотрудника МФЦ
или органа местного самоуправления
муниципального образования Московской области)
(подпись)
М.П.

Приложение 9
к Административному регламенту
Требования к помещениям, в которых предоставляется Муниципальная услуга помещения, в которых предоставляется Муниципальная услуга, предпочтительно размещаются на нижних этажах зданий и должны соответствовать санитарно-эпидемиологическим правилам и нормативам.

Входы в помещения оборудуются пандусами, расширенными проходами, позволя-

ющими обеспечить беспрепятственный доступ лиц с ограниченными возможностями здоровья (далее – ОВЗ), включая лиц с ОВЗ, использующих кресла-коляски.

При ином размещении помещений по высоте, должна быть обеспечена возможность получения Муниципальной услугималомобильными группами населения.

Вход и выход из помещений оборудуются указателями.

Места для информирования, предназначенные для ознакомления Заявителей с информационными материалами, оборудуются информационными стендами.

Места для ожидания на подачу или получение документов оборудуются стульями, скамьями.

Места для заполнения заявления оборудуются стульями, столами (стойками) и обеспечиваются образцами заявлений, писчей бумагой и канцелярскими принадлежностями (шариковыми ручками).

Кабинеты для приема Заявителей должны быть оборудованы информационными табличками (вывесками) с указанием:

а) номера кабинета;

б) фамилии, имени, отчества и должности специалиста, осуществляющего предоставление Муниципальной услуги.

Рабочие места государственных или муниципальных служащих и/или сотрудников МФЦ, предоставляющих Муниципальной услуги, оборудуются компьютерами и оргтехникой, позволяющими своевременно и в полном объеме получать справочную информацию по вопросам предоставления Муниципальной услуги и организовать предоставление Муниципальной услуги в полном объеме.

Приложение 10
к Административному регламенту

Показатели доступности и качества Муниципальной услуги

Показателями доступности предоставления Муниципальной услуги являются:

1. предоставление возможности получения Муниципальной услуги в электронной форме или в МФЦ;

предоставление возможности получения информации о ходе предоставления Муниципальной услуги, в том числе с использованием информационно-коммуникационных технологий;

транспортная доступность к местам предоставления Муниципальной услуги;

обеспечение беспрепятственного доступа лицам с ограниченными возможностями передвижения к помещениям, в которых предоставляется Муниципальная услуга (в том числе наличие бесплатных парковочных мест для специальных автотранспортных средств лиц с ОВЗ);

соблюдение требований настоящего Административного регламента о порядке информирования об оказании Муниципальной услуги.

Показателями качества предоставления Муниципальной услуги являются:

соблюдение сроков предоставления Муниципальной услуги;

соблюдения установленного времени ожидания в очереди при подаче заявления и при получении результата предоставления Муниципальной услуги;

соотношение количества рассмотренных в срок заявлений на предоставление Муниципальной услуги к общему количеству заявлений, поступивших в связи с предоставлением Муниципальной услуги;

своевременное направление уведомлений Заявителям о предоставлении или прекращении предоставления Муниципальной услуги;

соотношение количества обоснованных жалоб граждан и организаций по вопросам качества и доступности предоставления Муниципальной услуги к общему количеству жалоб.

Приложение 11
к Административному регламенту

Требования к обеспечению доступности Муниципальной услуги для инвалидов, лиц с ограниченными возможностями здоровья и маломобильных групп населения

1. Лицам с I и II группами инвалидности обеспечивается возможность получения Муниципальной услуги по месту их пребывания с предварительной записью по телефону в МФЦ, а также посредством РПГУ.

При оказании Муниципальной услуги Заявителю –лицу с ОВЗ с нарушениями функции слуха и лицам с ОВЗ с нарушениями функций одновременно слуха и зрения должен быть обеспечен сурдоперевод или тифлосурдоперевод процесса оказания Муниципальной услуги, либо организована работа автоматизированной системы сурдоперевода или тифлосурдоперевода, произведено консультирование по интересующим его вопросам указанным способом.

В помещениях, предназначенных для приема Заявителей, должно быть организовано отдельное окно (место приема), приспособленное для приема лиц с ОВЗ со стойкими расстройствами зрения и слуха, а также опорно-двигательной функции.

В помещениях, предназначенных для приема Заявителей, обеспечивается дублирование необходимой для лиц с ОВЗ звуковой и зрительной информации, а также надписей, знаков и иной текстовой и графической информации знаками, выполненными рельефно-точечным шрифтом Брайля, допуск сурдопереводчика, тифлосурдопереводчика и собаки-проводника.

По желанию Заявителя заявление подготавливается сотрудником органа, предоставляющего Муниципальную услугу или МФЦ, текст заявления зачитывается Заявителю, если он затрудняется это сделать самостоятельно.

Лицам с ОВЗ, имеющим ограничения двигательной активности, препятствующие самостоятельному подписанию документов, предлагается обратиться к нотариусу для удостоверения подписи другого лица (рукоприкладчика), за лицо с ОВЗ.

Здание (помещение) Администрации, МФЦ оборудуется информационной табличкой (вывеской), содержащей полное наименование МФЦ, а также информацию о режиме его работы.

Вход в здание (помещение) Администрации, МФЦ и выход из него оборудуются соответствующими указателями с автономными источниками бесперебойного питания, а также лестницами с поручнями и пандусами для передвижения детских и инвалидных колясок в соответствии с требованиями Федерального закона от 30 декабря 2009 года № 384-ФЗ «Технический регламент о безопасности зданий и сооружений».

Помещения Администрации и МФЦ, предназначенные для работы с Заявителями, располагаются на нижних этажах здания и имеют отдельный вход. В случае расположения Администрации и МФЦ на втором этаже и выше, здание оснащается лифтом, эскалатором или иными автоматическими подъемными устройствами, в том числе для лиц с ОВЗ.

В Администрации и МФЦ организуется бесплатный туалет для посетителей, в том числе туалет, предназначенный для лиц с ОВЗ.

Специалистами Администрации и МФЦ организуется работа по сопровождению лиц с ОВЗ, имеющих стойкие расстройства функции зрения и самостоятельного передвижения, и оказание им помощи при обращении за Муниципальной услугой и получения результата оказания Муниципальной услуги; оказанию помощи лицам с ОВЗ в преодолении барьеров, мешающих получению ими услуг наравне с другими.

Приложение 12
к Административному регламенту

Перечень и содержание административных действий, составляющих административные процедуры

1. Прием и регистрация документов, необходимых для предоставления Муниципальной услуги Порядок выполнения административных действий при личном обращении Заявителя в МФЦ

Место выполнения процедуры/ используемая ИС	Административные действия	Средний срок выполнения	Трудоёмкость	Содержание действия
МФЦ / Модуль МФЦ ЕИС ОУ	Установление соответствия личности Заявителя документам, удостоверяющим личность	1 рабочий день (не включается в общий срок предоставления Муниципальной услуги).	1 минута	Документы проверяются на соответствие требованиям, указанным в Приложении 7 к настоящему Административному регламенту, за исключением Заявления в случае, если обращается сам Заявитель или представитель Заявителя, уполномоченный на подписание Заявления; В случае несоответствия документов требованиям или их отсутствия – информирование Заявителя/Представителя заявителя о необходимости предъявления документов для предоставления Муниципальной услуги и предложение обратиться после приведения документов в соответствие с требованиями. При наличии оснований, указанных в пункте 12 настоящего Административного регламента, по требованию Заявителя уполномоченным специалистом МФЦ подписывается и выдается решение об отказе в приеме документов с указанием причин отказа в срок не позднее 30 минут с момента получения от Заявителя документов. В случае отсутствия оснований отказа в приеме документов специалистом МФЦ заполняется карточка Муниципальной услуги, вносятся сведения по всем полям в соответствии с инструкцией, сканируются представленные Заявителем документы, формируется электронное дело. В присутствии Заявителя (Представителя заявителя, уполномоченного на подписание Заявления) заполняется Заявление. В случае обращения представителя Заявителя не уполномоченного на подписание Заявления представляется подписанное Заявителем Заявление.Если Заявление не соответствует требованиям – специалист МФЦ информирует Представителя заявителя о необходимости повторного заполнения Заявления. Формируется расписка. В расписке указывается перечень и количество листов, входящий номер, дата получения и дата готовности результата предоставления Муниципальной услуги. Расписка подписывается специалистом МФЦ, принявшим документы, и Заявителем (Представителем заявителя). Экземпляр подписанной расписки передается Заявителю (Представителю заявителя).
	Проверка полномочий Представителя заявителя на основании документа, удостоверяющего полномочия (при обращении представителя)		5 минут	
	Подготовка отказа в приеме документов		30 минут	
	Заполнение заявления, сканирование представленных документов и формирование расписки о приеме Заявления и прилагаемых документов		20 минут	
	Направление Заявления и прилагаемых документовв Администрацию		1 рабочий день	Специалист МФЦ производит отправку документов в Модуль оказания услуг ЕИС ОУ Администрации
Администрация/ ЕИС ОУ	Регистрация в Администрации Заявления и пакета документов, поступление Заявления и документов сотруднику Администрации на исполнение		1 рабочий день	Полученное Заявление и прилагаемые к нему документы регистрируются и передаются руководству Администрации на рассмотрение. В соответствии с резолюцией руководства Администрации Заявление и документы поступают на исполнение сотруднику Администрации.

2. Порядок выполнения административных действий при обращении Заявителя посредством РПГУ

Место выполнения процедуры/ Используемая ИС	Административные действия	Средний срок выполнения	Трудоёмкость	Содержание действия
РПГУ/ Модуль оказания услуг ЕИС ОУ	Поступление документов	1 календарный день не включается в общий срок предоставления услуги	1 календарный день	Заявитель (Представитель заявителя) направляет Заявление и документы, необходимые для предоставления Муниципальной услуги, в электронном виде через РПГУ. Требования к документам в электронном виде установлены пункте 21 настоящего Административного регламента. Заявление и прилагаемые документы поступают в интегрированный с РПГУ Модуль оказания услуг ЕИС ОУ.

3. Обработка и предварительное рассмотрение документов, необходимых для предоставления Муниципальной услуги

Место выполнения процедуры/ используемая ИС	Административные действия	Средний срок выполнения	Трудоёмкость	Содержание действия
Администрация/ Модуль оказания услуг ЕИС ОУ	Проверка комплектности представленных Заявителем (Представителем заявителя) электронных документов, поступивших от МФЦ	1 рабочий день	15 минут	При поступлении электронных документов от МФЦ специалист Администрации, ответственный за прием и проверку поступивших документов в целях предоставления Муниципальной услуги: 1) устанавливает предмет обращения, полномочия представителя Заявителя; 2) проверяет правильность оформления Заявления, комплектность представленных документов, необходимых для предоставления Муниципальной услуги, и соответствие их установленным Административным регламентом требованиям; 3) Регистрирует Заявление в Модуле оказания услуг ЕИС ОУ
Администрация/ Модуль оказания услуг ЕИС ОУ	Проверка комплектности представленных Заявителем (Представителем заявителя) электронных документов (электронных образов документов) поступивших с РПГУ		15 минут	При поступлении документов в электронной форме с РПГУ специалист Администрации, ответственный за прием и проверку поступивших документов в целях предоставления Муниципальной услуги проводит предварительную проверку. 1) устанавливает предмет обращения, полномочия представителя Заявителя; 2) проверяет правильность оформления Заявления, комплектность представленных документов, необходимых для предоставления Муниципальной услуги, и соответствие их установленным Административным регламентом требованиям
Администрация/ Модуль оказания услуг ЕИС ОУ	Подготовка отказа в приеме документов, поступивших с РПГУ и уведомление Заявителя (Представителем заявителя) посредством изменения статуса Заявления в личном кабинете РПГУ		30 минут	В случае наличия оснований, предусмотренных пунктом 12 настоящего Административного регламента, специалистом Администрации осуществляется уведомление Заявителя (Представителем заявителя) об отказе в приеме документов с указанием причин отказа в первый рабочий день, следующий за днем подачи Заявления через РПГУ.

4. Принятие решения о предоставлении (об отказе в предоставлении) Муниципальной услуги и оформление результата предоставления Муниципальной услуги Заявителю

Место выполнения процедуры/ используемая ИС	Административные действия	Средний срок выполнения	Трудоёмкость	Содержание действия
Администрация	Передача Заявления и документов специалисту Администрации для подготовки результата предоставления Муниципальной услуги	1 рабочий день	15 минут	Направление Заявления и документов в подразделение Администрации, наделенное полномочиями по предоставлению Муниципальной услуги, а затем уполномоченному лицу Администрации для подготовки результата предоставления Муниципальной услуги.
	Рассмотрение заявления и прилагаемых документов, подготовка проекта решения о предоставлении (отказе в предоставлении) Муниципальной услуги		30 минут	Исходя из критериев принятия решения о предоставлении Муниципальной услуги, уполномоченное лицо Администрации формирует проект решения о предоставлении (отказе в предоставлении) Муниципальной услуги Проект решения передается руководителю Администрации/Подразделения для подписания собственноручной подписью.
	Согласование и подписание проекта решения о предоставлении (отказе в предоставлении) Муниципальной услуги		30 минут	После подписания результата оказания услуги в бумажном виде, уполномоченное должностное лицо снимает копию результата оказания услуги, вносит электронный документ в Модуль оказания услуг ЕИС ОУ и подписывает его своей квалифицированной ЭП. Факт завершения предоставления Муниципальной услуги фиксируется в Модуле оказания услуг ЕИС ОУ

8. Направление (выдача) результата.

Место выполнения процедуры/ используемая ИС	Административные действия	Средний срок выполнения	Трудоемкость	Содержание действия:		
Администрация/ Модуль оказания услуг ЕИС ОУ	Направление (выдача) результата	Тот же1 рабочий день	10 минут	Через РПГУ: 1)	Результат в виде решения направляется в личный кабинет Заявителю (Представителю заявителя) посредством РПГУ в виде электронного документа, подписанного ЭП уполномоченным должностным лицом Администрации. 2)	Направленный Заявителю (Представителю заявителя) результат фиксируется специалистом Администрации в Модуле оказания услуг ЕИС ОУ. В случае необходимости Заявитель (Представителю заявителя) дополнительно может получить результат через МФЦ при условии указания соответствующего способа получения результата в Заявлении.
МФЦ/ Модуль МФЦ ЕИС ОУ			10 минут	Через МФЦ: Специалистом МФЦ распечатывается копия электронного документа на бумажном носителе, заверяется подписью специалиста МФЦ и печатью МФЦ. Специалист МФЦ выдает Заявителю (Представителю заявителя) результат, принимает у Заявителя (Представителя заявителя) расписку о получении результата. проставляет отметку о выдаче результата вМодуле МФЦ ЕИС ОУ.		

Приложение 13
к Административному регламенту

Блок-схема предоставления Муниципальной услуги

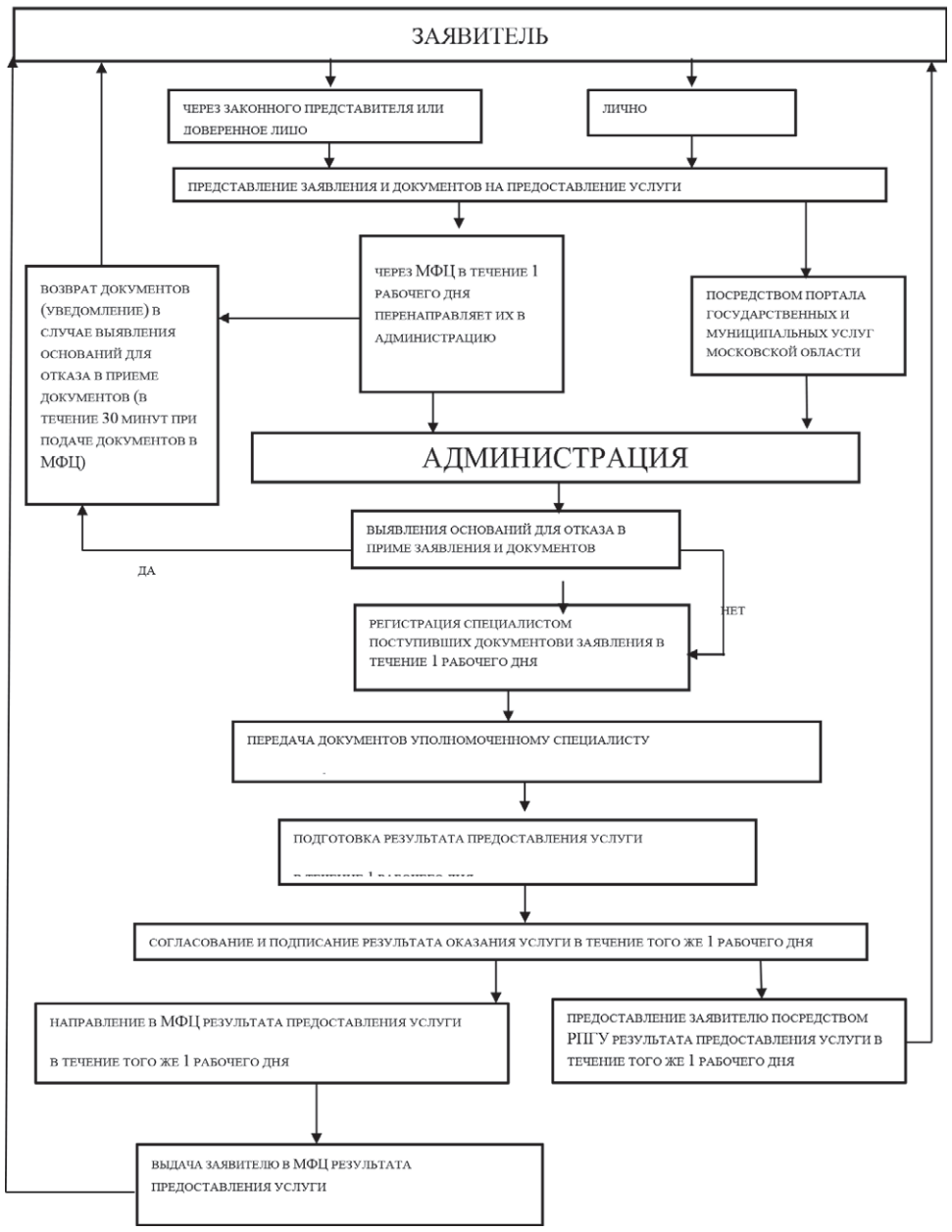

ГЛАВА
СЕРГИЕВО-ПОСАДСКОГО МУНИЦИПАЛЬНОГО РАЙОНА МОСКОВСКОЙ ОБЛАСТИ
ПОСТАНОВЛЕНИЕ
от 29.01.2018 № 118-ПГ

Об утверждении Административного регламента предоставления муниципальной услуги «Формирование списков граждан, имеющих право на приобретение жилья экономического класса, построенного или строящегося на земельных участках единого института развития в жилищной сфере»

В соответствии с Жилищным кодексом Российской Федерации, Федеральным законом от 24.07.2008 № 161-ФЗ «О содействии развитию жилищного строительства», Федеральным законом от 27.07.2010 №210-ФЗ «Об организации предоставления государственных и муниципальных услуг», Постановлением Правительства РФ от 25.10.2012 № 1099 «О некоторых вопросах реализации Федерального закона «О содействии развитию жилищного строительства» в части обеспечения права отдельных категорий граждан на приобретение жилья экономического класса», Законом Московской области от 12.12.2013 №156/2013-ОЗ «О формировании списков граждан, имеющих право на приобретение жилья экономического класса, построенного или строящегося на земельных участках единого института развития в жилищной сфере», Уставом муниципального образования «Сергиево-Посадский муниципальный район Московской области», Уставом городского поселения Сергиев Посад Сергиево-Посадского муниципального района Московской области, Постановлением Главы Сергиево-Посадского муниципального района Московской области от 07.06.2012 № 1252-ПГ «О разработке и утверждении административных регламентов исполнения муниципальных функций и административных регламентов предоставления муниципальных услуг»,

П О С Т А Н О В Л Я Ю:

1. Утвердить Административный регламент предоставления муниципальной услуги «Формирование списков граждан, имеющих право на приобретение жилья экономического класса, построенного или строящегося на земельных участках единого института развития в жилищной сфере» (прилагается).

2. Признать утратившими силу:

-постановление Главы Сергиево-Посадского муниципального района Московской области от 01.06.2017 № 918-ПГ «Об утверждении административного регламента предоставления муниципальной услуги «Формирование списков граждан, имеющих право на приобретение жилья экономического класса, построенного или строящегося на земельных участках единого института развития в жилищной сфере»;

- постановление Администрации городского поселения Сергиев Посад от 12.04.2016 № 161-п ««Об утверждении Административного регламента предоставления муниципальной услуги по формированию списков граждан, имеющих право на приобретение жилья экономического класса, построенного или строящегося на земельных участках Федерального фонда содействия жилищного строительства»;

- постановление Администрации городского поселения Сергиев Посад от 25.05.2017 № 193-п «О внесении изменений в постановление Администрации городского поселения Сергиев Посад от 12.04.2016 № 161-п «Об утверждении Административного регламента предоставления муниципальной услуги по формированию списков граждан, имеющих право на приобретение жилья экономического класса, построенного или строящегося на земельных участках Федерального фонда содействия жилищного строительства».

3. Управлению делами администрации Сергиево-Посадского муниципального района (Кобяшов Н.В.) обеспечить размещение настоящего постановления в региональной государственной информационной системе Московской области «Реестр государственных услуг (функций) Московской области».

4. Управлению по взаимодействию со СМИ, общественными организациями и протокольного обеспечения администрации Сергиево-Посадского муниципального района обеспечить опубликование настоящего постановления в муниципальной общественно-политической газете «Вперед» Сергиево-Посадского района и размещение на официальном сайте администрации Сергиево-Посадского муниципального района.

5. Организационно-контрольному управлению администрации Сергиево-Посадского муниципального района (О.А. Дмитриева) обеспечить передачу настоящего постановления Главе городского поселения Сергиев Посад Негурице К.В. для опубликования в официальном печатном издании.

6. Контроль за исполнением настоящего постановления возложить на заместителя Главы администрации муниципального района Горбачёва М.В.

Глава муниципального района М.Ю. Токарев

Полный текст документа размещен на официальном сайте Администрации Сергиево-Посадского муниципального района Московской области: http://www.sergiev-reg.ru/docs/resolution/postanovlenie-glavy-sergievo-posadskogo-munitsipalnogo-raiona-moskovskoi-oblast-1415

Утвержден
постановлением Главы
Сергиево-Посадского
муниципального района
от 29.01.2018 № 118-ПГ

АДМИНИСТРАТИВНЫЙ РЕГЛАМЕНТ
предоставления муниципальной услуги по формированию и утверждению списков граждан, имеющих право на приобретение жилья экономического класса, построенного или строящегося на земельных участках единого института развития в жилищной сфере

Термины и определения

Термины и определения, используемые в Административном регламенте предоставления муниципальной услуги по формированию и утверждению списков граждан, имеющих право на приобретение жилья экономического класса, построенного или строящегося на земельных участках единого института развития в жилищной сфере (далее – Административный регламент), указаны в Приложении1 к настоящему Административному регламенту.

Раздел I. Общие положения

1. Предмет регулирования Административного регламента

1.1. Административный регламент устанавливает стандарт предоставления муниципальной услуги по формированию списков граждан, имеющих право на приобретение жилья экономического класса, построенного или строящегося на земельных участках единого института развития в жилищной сфере (далее – Муниципальная услуга), состав, последовательность и сроки выполнения административных процедур по предоставлению Муниципальной услуги, требования к порядку их выполнения, в том числе особенности выполнения административных процедур в электронной форме, а также особенности выполнения административных процедур в многофункциональных центрах (далее – МФЦ), формы контроля за исполнением Административного регламента, досудебный (внесудебный) порядок обжалования решений и действий (бездействия) администрации Сергиево-Посадского муниципального района Московской области (далее - Администрация), должностных лиц Администрации.

1.2. Административный регламент разработан в целях повышения качества и доступности предоставления Муниципальной услуги при осуществлении полномочий Администрации и многофункциональных центров предоставления государственных и муниципальных услуг, расположенных в муниципальных образованиях Московской области.

2. Лица, имеющие право на получение Муниципальной услуги

2.1. Лицами, имеющими право на получение Муниципальной услуги, могут выступать категории граждан Российской Федерации, перечень которых утвержден постановлением Правительства Российской Федерации от 25.10.2012 № 1099 «О некоторых вопросах реализации Федерального закона «О содействии развитию жилищного строительства» в части обеспечения права отдельных категорий граждан на приобретение жилья экономического класса».

2.2. Категории лиц, имеющих право на получение Муниципальной услуги:

а) состоящие на учете в качестве нуждающихся в жилых помещениях, предоставляемых по договорам социального найма, по основаниям, которые установлены статьей 51 Жилищного кодекса Российской Федерации и (или) федеральным законом, указом Президента Российской Федерации, а также граждане, признанные нуждающимися в жилых помещениях, предоставляемых по договорам социального найма, по указанным основаниям, но не состоящие на таком учете;

а (1) имеющие обеспеченность общей площадью жилых помещений в расчёте на гражданина и каждого совместно проживающего с гражданином члена его семьи, не превышающей максимального размера, установленного нормативным правовым актом органа государственной власти субъекта Российской Федерации – участника программы «Жилье для российской семьи» в рамках государственной программы Российской Федерации «Обеспечение доступным и комфортным жильем и коммунальными услугами граждан Российской Федерации», но не более 18 кв. метров в расчете на одного человека (не более 32 кв. метров на одиноко проживающего гражданина), в случае если доходы гражданина и указанных членов его семьи и стоимость имущества, находящегося в собственности гражданина и (или) таких членов его семьи и подлежащего налогообложению, не превышают максимального уровня, установленного нормативным правовым актом органа государственной власти субъекта Российской Федерации – участника указанной программы;

б) проживающие в жилом помещении, которое в установленном порядке признано непригодным для проживания, либо в жилом помещении в многоквартирном доме, который в установленном порядке признан аварийным и подлежащим сносу или реконструкции, – независимо от размеров занимаемого жилого помещения;

в) которые в установленном законодательством Российской Федерации, законодательством субъектов Российской Федерации, муниципальными правовыми актами порядке являются участниками государственных или муниципальных программ, иных мероприятий и имеют право на получение социальных выплат (субсидий) на приобретение (строительство) жилых помещений за счет средств бюджетов всех уровней;

г) имеющие 3 и более детей, – независимо от размеров занимаемого жилого помещения;

д) имеющие 1 ребенка и более, при этом возраст каждого из супругов либо одного родителя в неполной семье не превышает 35 лет;

е) участники накопительно - ипотечной системы жилищного обеспечения военнослужащих;

ж) для которых работа в федеральных органах государственной власти, органах государственной власти субъектов Российской Федерации, органах местного самоуправления является основным местом работы;

з) для которых работа в государственных и муниципальных учреждениях, являющихся научными организациями или организациями научного обслуживания, в качестве научных работников, специалистов научной организации или работников сферы научного обслуживания, в государственных и муниципальных образовательных учреждениях, государственных и муниципальных учреждениях здравоохранения, культуры, социальной защиты, занятости населения, физической культуры и спорта является основным местом работы;

и) для которых работа в градообразующих организациях, в том числе входящих в состав научно-производственных комплексов наукоградов, независимо от организационно-правовой формы таких организаций является основным местом работы;

к) для которых работа в организациях оборонно-промышленного комплекса, включенных в установленном Правительством Российской Федерации порядке в сводный реестр организаций оборонно-промышленного комплекса, независимо от организационно-правовой формы таких организаций является основным местом работы;

л) для которых работа в научных организациях, которым Правительством Российской Федерации присвоен статус государственных научных центров, независимо от организационно-правовой формы таких организаций является основным местом работы;

м) для которых работа в организациях, созданных государственными академиями наук (за исключением организаций социальной сферы) и не указанных в подпунктах «з», «и», «л» настоящего пункта, является основным местом работы;

н) для которых работа в государственных унитарных предприятиях, являющихся научными организациями или организациями научного обслуживания, которые осуществляют научную, научно-техническую, инновационную деятельность, экспериментальные разработки, испытания, подготовку кадров по приоритетным направлениям развития науки, технологий и техники в Российской Федерации, утвержденным Указом Президента Российской Федерации от 07.07.2011 № 899, и которые не указаны в подпунктах «и» - «м» настоящего пункта, является основным местом работы;

о) для которых работа в организациях - участниках программ развития пилотных инновационных территориальных кластеров, реализуемых на территории Московской области по перечню согласно приложению к Правилам распределения и предоставления субсидий из федерального бюджета бюджетам субъектов Российской Федерации на реализацию мероприятий, предусмотренных программами развития пилотных инновационных территориальных кластеров, приложения № 6 к государственной программе Российской Федерации «Экономическое развитие и инновационная экономика», утвержденной Постановлением Правительства Российской Федерации от 15.04.2014 № 316 «Об утверждении государственной программы Российской Федерации «Экономическое развитие и инновационная экономика», является основным местом работы;

п) являющиеся ветеранами боевых действий, - независимо от размеров занимаемого жилого помещения;

р) имеющие 2 и более несовершеннолетних детей и являющиеся получателями материнского (семейного) капитала в соответствии с Федеральным законом от 29.12.2006 № 256-ФЗ «О дополнительных мерах государственной поддержки семей, имеющих детей», при условии использования такого материнского (семейного) капитала на приобретение (строительство) жилья экономического класса, - независимо от размеров занимаемого жилого помещения;

с) являющиеся инвалидами, или членами семей которых являются дети – инвалиды, - независимо от размера занимаемого жилого помещения.

2.3. Интересы лиц, указанных в пункте 2.1Ошибка! Источник ссылки не найден. Административного регламента, могут представлять иные лица, действующие в интересах Заявителя на основании документа, удостоверяющего его полномочия, либо в соответствии с законодательством (Законные представители) (далее – Представитель заявителя).

2.4. Лица, имеющие право на получение Муниципальной услуги, и Представители заявителя далее именуются «Заявитель».

3. Требования к порядку информирования о порядке предоставления Муниципальной услуги

3.1 Информация о месте нахождения, графике работы, контактных телефонах, адресах официальных сайтов в сети Интернет Администрации и организаций, участвующих в предоставлении и информировании о порядке предоставления Муниципальной услуги приведены в Приложении 2 к настоящему Административному регламенту.

3.2 Порядок получения заинтересованными лицами информации по вопросам предоставления Муниципальной услуги, сведений о ходе предоставления Муниципальной услуги, порядке, форме и месте размещения информации о порядке предоставления Муниципальной услуги приведены в Приложении 3 к настоящему Административному регламенту.

Раздел II. Стандарт предоставления Муниципальной услуги

4. Наименование Муниципальной услуги

4.1 Муниципальная услуга по формированию списков граждан, имеющих право на приобретение жилья экономического класса, построенного или строящегося на земельных участках.

5. Органы и организации, участвующие в оказании Муниципальной услуги

5.1. Органом, ответственным за предоставление Муниципальной услуги является Администрация. Непосредственно отвечает за оказание услуги Управление муниципальной собственности администрации Сергиево-Посадского муниципального района (далее – Подразделение).

5.2. Администрация обеспечивает предоставление Муниципальной услуги посредством МФЦ регионального портала государственных и муниципальных услуг Московской области (далее – РПГУ). Перечень МФЦ указан в Приложении 2 к настоящему Административному регламенту.

5.3. Администрация и МФЦ не вправе требовать от Заявителя осуществления действий, в том числе согласований, необходимых для получения Муниципальной услуги и связанных с обращением в иные государственные органы или органы местного самоуправления, организации, за исключением получения услуг, включенных в утвержденный постановлением Правительства Московской области от 01.04.2015 №186/12 перечень услуг, которые являются необходимыми и обязательными для предоставления государственных услуг.

5.4. Администрация в целях предоставления Муниципальной услуги взаимодействует с:

-Федеральной службой государственной регистрации, кадастра и картографии в целях получения выписки из Единого государственного реестра недвижимости о правах Заявителя и (или) членов его семьи на имеющиеся у него (них) объекты недвижимого имущества (земельные участки, жилые дома (строения) на территории Московской области (сведения с 1997 года);

- Министерством строительного комплекса Московской области;

-МФЦ – для приема, передачи документов и выдачи результата, а также получения выписки из домовой книги, если указанный документ находится в распоряжении МФЦ;

- Органом местного самоуправления - для получения решений органа местного самоуправления о постановке граждан на учет нуждающихся в жилых помещениях, предоставляемых по договорам социального найма, о признании жилого помещения непригодным для проживания и/или жилого дома не подлежащим ремонту или реконструкции, о включении граждан в списки участников программ, о признании нуждающимся в жилых помещениях по тем же основаниям, которые установлены статьей 51 Жилищного кодекса Российской Федерации.

6. Основания для обращения и результаты предоставления Муниципальной услуги

6.1 Заявитель обращается в Администрацию одним из способов, указанных в п. 16 настоящего Административного регламента, для предоставления Муниципальной услуги при наличии одновременно:

а) следующих оснований в совокупности:

гражданин не является членом жилищно-строительного кооператива, созданного в целях обеспечения жилыми помещениями отдельных категорий граждан в соответствии с Федеральным законам от 24.07.2008 № 161-ФЗ «О содействии развитию жилищного строительства» и Федеральным законом от 25.10.2001 №137–ФЗ «О введении в действие Земельного кодекса Российской Федерации»;

гражданин не реализовал право на приобретение жилья экономического класса в соответствии с Федеральным законом «О содействии развитию жилищного строительства»;

общий стаж работы гражданина в органах государственной власти, органах местного самоуправления или организациях, указанных в подпунктах «ж» - «н» категорий лиц, указанных в пункте 2.2 к настоящему Административному регламенту, составляет 3 года и более;

гражданин является нанимателем жилого помещения или членом семьи нанимателя жилого помещения по договору социального найма либо собственником жилого помещения или членом семьи собственника жилого помещения, при этом общая площадь занимаемого жилого помещения (с учетом площади, приходящейся на каждого члена семьи) не превышает размер общей площади жилого помещения, рассчитанный исходя из нормы предоставления площади жилого помещения по договору социального найма, установленной в соответствии со статьей 50 Жилищного кодекса Российской Федерации, более чем на 18 квадратных метров либо количество комнат в жилом помещении (квартире или жилом доме) меньше количества проживающих в нем семей (в том числе если семья состоит из родителей и постоянно проживающих с ними и зарегистрированных по месту жительства совершеннолетних детей, состоящих в браке) независимо от размеров занимаемого жилого помещения;

б) одного из следующих оснований:

гражданин зарегистрирован по месту жительства в жилом помещении на территории субъекта Российской Федерации, в границах которого проведен аукцион, предусмотренный статьей 16.6, 16.6-1 или 16.6-2 Федерального закона от 24.07.2008 № 161-ФЗ «О содействии развитию жилищного строительства»;

гражданин имеет основное место работы (службы) на территории субъекта Российской Федерации, в границах которого проведен аукцион, предусмотренный статьей 16.6, 16.6-1 или 16.6-2 Федерального закона «О содействии развитию жилищного строительства».

6.2 Результатом предоставления Муниципальной услуги является:

а) В случае отсутствия оснований для отказа в предоставлении Муниципальной услуги, результат представляет собой уведомление о включении гражданина в Список, оформленное на официальном бланке Администрации по форме согласно Приложению 4;

б) Отказ оформляется уведомление об отказе во включении гражданина в Список, оформленное на официальном бланке Администрации по форме Приложения 5 к настоящему Административному регламенту, и направляется Заявителю способом, указанным в Заявлении.

6.3 Результат предоставления Муниципальной услуги в виде электронного документа, подписанного усиленной квалифицированной электронной подписью уполномоченного должностного лица Администрации, направляется специалистом Администрации Заявителю способом, указанным в заявлении на оказание услуги, посредством Модуля оказания услуг единой информационной системы оказания государственных и муниципальных услуг Московской области (далее – Модуль оказания услуг ЕИС ОУ). Оригинал результата предоставления Муниципальной услуги хранится в Администрации.

6.4 В случае необходимости Заявитель (представитель Заявителя) может получить результат предоставления Муниципальной услуги в МФЦ при условии указания соответствующего способа получения результата в Заявлении. В этом случае специалистом МФЦ распечатывается из Модуля МФЦ ЕИС ОУ экземпляр электронного документа на бумажном носителе, подписанный ЭП уполномоченного должностного лица Администрации, заверяется подписью уполномоченного специалиста МФЦ и печатью МФЦ.

6.5 Факт предоставления Муниципальной услуги фиксируется в Модуле оказания услуг ЕИС ОУ Сергиево-Посадского муниципального района Московской области с приложением результата предоставления Муниципальной услуги.

7. Срок регистрации Заявления на предоставление Муниципальной услуги

7.1. Заявление, поданное через МФЦ, регистрируется в Администрации в первый рабочий день, следующий за днем подачи Заявления в МФЦ.

7.2. Заявление, поданное в электронной форме посредством РПГУ до 16:00 рабочего дня, регистрируется в Администрации в день его подачи. Заявление, поданное через РПГУ после 16:00 рабочего дня, либо в нерабочий день, регистрируется в Администрации на следующий рабочий день.

8. Срок предоставления Муниципальной услуги

8.1. Срок предоставления Муниципальной услуги в течении 10 рабочих дней с даты регистрации Заявления и документов.

8.2. Основания для приостановки предоставления Муниципальной услуги отсутствуют.

9. Правовые основания предоставления Муниципальной услуги

9.1. Основным нормативным правовым актом, регулирующим предоставление Муниципальной услуги, является Федеральный закон от 24.07.2008 № 161-ФЗ «О содействии развитию жилищного строительства».

9.2. Список нормативных актов, в соответствии с которыми осуществляется оказание Муниципальной услуги, приведен в Приложении 6 к настоящему Административному регламенту

10. Исчерпывающий перечень документов, необходимых для предоставления Муниципальной услуги

10.1. Документы, предоставляемые Заявителем:

10.1.1. Для всех категорий лиц:

10.1.2. Заявление по форме Приложения 7

10.1.3. Копия паспорта гражданина Российской Федерации или документа, его заменяющего, - для гражданина и членов его семьи, достигших 14-летнего возраста;

10.1.4. Копия свидетельства о рождении - для членов семьи гражданина, не достигших 14-летнего возраста.

10.1.5. Копии документов, подтверждающих семейные отношения гражданина (свидетельство о рождении, свидетельство о заключении брака, свидетельство о расторжении брака, судебное решение о признании членом семьи и др.)

10.1.6. Выписка из домовой книги.

10.1.7. Выписка из финансово-лицевого счета.

10.1.8. для категорий граждан, указанных в подпункте «а» пункта 2.2 настоящего Административного регламента:

10.1.9. документ, подтверждающий то, что гражданин состоит на учете в органе местного самоуправления в качестве нуждающегося в жилом помещении или признан органом местного самоуправления нуждающимся по тем же основаниям, которые установлены статьей 51 Жилищного кодекса Российской Федерации для признания граждан нуждающимися в жилых помещениях, предоставляемых по договорам социального найма, но не состоящие на таком учете.

10.1.10. для категорий граждан, указанных в подпункте «а (1)» пункта 2.2 настоящего Административного регламента:

10.1.11. копии документов в соответствии с перечнем, утвержденным постановлением Правительства МО от 31.08.2006 № 839/33 «О Поряд-

ке учета доходов и имущества в целях признания граждан, проживающих в Московской области, малоимущими и предоставления им по договорам социального найма жилых помещений муниципального жилищного фонда», в целях определения уровня доходов гражданина и членов его семьи, а также стоимости их имущества.

10.1.12. для категорий граждан, указанных в подпункте «б» пункта 2.2 настоящего Административного регламента:

10.1.12.1. документ, подтверждающий признание уполномоченным органом местного самоуправления жилого помещения непригодным для проживания (многоквартирного дома аварийным и подлежащим сносу или реконструкции).

10.1.13. для категорий граждан, указанных в подпункте «в» пункта 2.2 настоящего Административного регламента:

10.1.13.1. документ, подтверждающий признание гражданина участником государственных или муниципальных программ, иных мероприятий, имеющего право на получение социальных выплат (субсидий) на приобретение (строительство) жилых помещений за счет средств бюджетов всех уровней.

10.1.14. для категорий граждан, указанных в подпункте «е» пункта 2.2 настоящего Административного регламента:

10.1.14.1. документ, подтверждающий участие гражданина в накопительно-ипотечной системе жилищного обеспечения военнослужащих.

10.1.15. для категорий граждан, указанных в подпунктах «ж»-«о» пункта 2.2 настоящего Административного регламента:

10.1.15.1. копия трудовой книжки, заверенная на каждой странице печатью и подписью ответственного работника государственного или муниципального учреждения либо государственного или муниципального органа или других организаций (предприятий) в зависимости от места работы (службы).

10.1.16. для категорий граждан, указанных в подпунктах «и»-«о» пункта 2.2 настоящего Административного регламента:

10.1.16.1. справка с основного места работы, подтверждающая статус организации (предприятия).

10.1.17. для категорий граждан, указанных в подпунктах «п» пункта 2.2 настоящего Административного регламента:

10.1.17.1. копия удостоверения, подтверждающего принадлежность к категории.

10.1.18. для категорий граждан, указанных в подпункте «р» пункта 2.2 настоящего Административного регламента:

10.1.18.1. копия сертификата на материнский (семейный) капитал.

10.1.19. для категорий граждан, указанных в подпунктах «с» пункта 2.2 настоящего Административного регламента:

10.1.19.1. справка МСЭ (медико-социальная экспертиза).

10.2. Описание документов, необходимых для предоставления Муниципальной услуги, приведены в Приложении 8 настоящего Административного регламента.

10.3. Копии документов с оригиналами для сверки предоставляются в МФЦ.

11. Исчерпывающий перечень документов, необходимых для предоставления Муниципальной услуги, которые находятся в распоряжении Органов власти

11.1. Документы, необходимые для предоставления Муниципальной услуги, которые находятся в распоряжении государственных органов, органов местного самоуправления и иных органов и подведомственных им организациях, участвующих в предоставлении муниципальных услуги которые ОМСУ запрашивает в порядке межведомственного взаимодействия:

1) выписка из ЕГРН о зарегистрированных правах гражданина, членов семьи на жилые помещения, расположенные на территории Российской Федерации, и сделках, совершенных с ними за пять лет, предшествующих подаче заявления о принятии на учет и о характеристиках объектов недвижимости (жилых помещений, занимаемых гражданином, членами семьи по договору социального найма и (или) принадлежащих им на праве собственности) (запрашивается в Управлении Федеральной службы государственной регистрации, кадастра и картографии по Московской области);

2) решение органа местного самоуправления о том, что жилое помещение, в котором проживает гражданина, признано в установленном порядке непригодным для проживания (многоквартирный дом, в котором проживает гражданин, признан аварийным не подлежащим ремонту или реконструкции).

3) решение органа местного самоуправления о признании гражданина нуждающимся в жилом помещении;

4) решение органа местного самоуправления о признании гражданина нуждающимся в жилых помещениях по тем же основаниям, которые установлены статьей 51 Жилищного кодекса Российской Федерации;

5) решение органа местного самоуправления о включении гражданина в состав участников государственных или муниципальных программ (иных мероприятий), имеющих право на получение социальных выплат (субсидий) на приобретение (строительство) жилых помещений за счет средств бюджетов всех уровней;

6) справка о том, что гражданин не является членом жилищно-строительного кооператива, созданного в целях обеспечения жилыми помещениями отдельных категорий граждан в соответствии с федеральными законами «О содействии развитию жилищного строительства» и «О введении в действие Земельного кодекса Российской Федерации» (в Министерстве строительного комплекса Московской области);

7) справка о том, что гражданин не реализовал право на приобретение жилья экономического класса в соответствии с Федеральным законом «О содействии развитию жилищного строительства» (в Министерстве строительного комплекса Московской области).

11.2. Документы, указанные в пункте 11.1. настоящего Административного регламента могут быть представлены Заявителем по собственной инициативе. Непредставление Заявителем указанных документов не является основанием для отказа Заявителю в предоставлении Муниципальной услуги.

11.3. Администрация и МФЦ не вправе требовать от Заявителя представления документов и информации, указанных в настоящем пункте.

11.4. Администрация и МФЦ не вправе требовать от Заявителя предоставления информации и осуществления действий, не предусмотренных настоящим Административным регламентом.

12. Исчерпывающий перечень оснований для отказа в приеме документов, необходимых для предоставления Муниципальной услуги

12.1. Основаниями для отказа в приеме документов, необходимых для предоставления Муниципальной услуги, являются:

12.1.1. обращение за Муниципальной услугой, предоставление которой не предусматривается настоящим Административным регламентом;

12.1.2. предоставление Заявления, подписанного неуполномоченным лицом;

12.1.3. предоставление Заявления, оформленного не в соответствии с требованиями Регламента;

12.1.4. непредставление необходимых документов или представление документов, не соответствующих установленным настоящим Административным регламентом требованиям;

12.1.5. представление документов, содержащих исправления, не заверенные в установленном законодательством порядке, подчистки, исправления текста;

12.1.6. представление документов, текст которых не позволяет однозначно истолковать содержание;

12.1.7. представление документов, утративших силу.

12.2. Дополнительными основаниями для отказа в приеме (регистрации) документов, необходимых для предоставления Муниципальной услуги, при направлении обращения через РПГУ являются:

12.2.1. некорректное заполнение обязательных полей в форме интерактивного запроса РПГУ (отсутствие заполнения, недостоверное, неполное либо неправильное, не соответствующее требованиям, установленным настоящим Административным регламентом).

12.2.2. представление электронных копий (электронных образов) документов, не позволяющих в полном объеме прочитать текст документа и/или распознать реквизиты документа;

12.2.3. несоблюдение требований, предусмотренных пунктами 21.2 и 21.3 настоящего Административного регламента.

12.3. Письменное решение об отказе в приеме документов, необходимых для предоставления Муниципальной услуги, оформляется по требованию Заявителя по форме согласно Приложению 9 к настоящему Административному регламенту, подписывается уполномоченным должностным лицом и выдается (направляется) Заявителю с указанием причин отказа не позднее следующего рабочего дня после получения соответственно МФЦ, Администрацией документов. В случае, если отказ оформляется при подаче Заявления через МФЦ, специалист МФЦ по требованию Заявителя оформляет отказ в течение 30 минут с момента получения от Заявителя документов.

Решение об отказе в приеме электронного Заявления и документов подписывается электронной подписью уполномоченного должностного лица Администрации и направляется в Личный кабинет Заявителя не позднее следующего рабочего дня после получения Заявления.

13. Исчерпывающий перечень оснований для отказа в предоставлении Муниципальной услуги

13.1. Решение об отказе в предоставлении Муниципальной услуги принимается по следующим основаниям:

а) Заявитель не относится ни к одной из категорий граждан, имеющих право на приобретение жилья экономического класса, определенных Правительством Российской Федерации, и указанных в пункте 2.2 к настоящему Административному регламенту;

б) отсутствуют определенные Правительством Российской Федерации в соответствии со статьей 16.6 Федерального закона от 24.07.2008 № 161-ФЗ «О содействии развитию жилищного строительства» основания включения гражданина в Список граждан, имеющих право на приобретение жилья экономического класса;

в) представленные Заявителем документы содержат недостоверные сведения о нем и (или) членах его семьи;

г) невозможно включить Заявителя в Список в соответствии со статьей 5 Закона Московской области от 12.12.2013 № 156/2013-ОЗ «О формировании списков граждан, имеющих право на приобретение жилья экономического класса, построенного или строящегося на земельных участках Федерального фонда содействия развитию жилищного строительства».

13.2. Заявитель (представитель Заявителя) вправе отказаться от получения Муниципальной услуги на основании личного письменного заявления в свободной форме, направленного в адрес Администрации или по адресу электронной почты указанному в Приложении 2 к настоящему Административному регламенту. Письменный отказ не препятствует повторному обращению за предоставлением Муниципальной услуги.

14. Порядок, размер и основания взимания государственной пошлины или иной платы, взимаемой за предоставление Муниципальной услуги

14.1. Муниципальная услуга предоставляется бесплатно.

15. Перечень услуг, необходимых и обязательных для предоставления Муниципальной услуги, в том числе порядок, размер и основания взимания платы за предоставление таких услуг

15.1. Услуги, необходимые и обязательные для предоставления Муниципальной услуги, отсутствуют.

16. Способы предоставления Заявителем документов, необходимых для получения Муниципальной услуги

16.1. Личное обращение заявителя (или представителя Заявителя) в МФЦ.

16.1.1. Для получения Муниципальной услуги Заявитель (представитель Заявителя) представляет необходимые документы, указанные в пункте 10 настоящего Административным регламента.

16.1.2. В случае наличия оснований, предусмотренных пунктом 12 настоящего Административного регламента, специалистом МФЦ Заявителю (представителю Заявителя) выдается решение об отказе в приеме документов с указанием причин отказа в срок не позднее 30 минут с момента получения от Заявителя (представителя Заявителя) документов.

16.1.3. В случае если отсутствуют основания для отказа в приеме документов специалист МФЦ принимает представленные Заявителем (представителем Заявителя) документы, заполняет и распечатывает Заявление, которое подписывается Заявителем (представителем Заявителя) в присутствии специалиста МФЦ. В случае обращения представителя Заявителя не уполномоченного на подписание Заявления, представляется подписанное Заявителем Заявление в зависимости от основания обращения.

16.1.4. Специалист МФЦ сканирует представленные Заявителем (представителем Заявителя) оригиналы документов и формирует электронное дело в Модуле МФЦ ЕИС ОУ, распечатывает и выдает Заявителю (представителю Заявителя) расписку в получении Заявления, документов с указанием их перечня и количества листов, входящего номера, даты получения и даты готовности результата предоставления Муниципальной услуги.

16.1.5. Электронное дело (Заявление, прилагаемые к нему документы, выписка) поступает из Модуля МФЦ ЕИС ОУ в Модуль оказания услуг ЕИС ОУ в день его формирования.

16.1.6. В МФЦ Заявителю (представителю Заявителя) обеспечен бесплатный доступ к РПГУ для предоставления Муниципальной услуги в порядке, предусмотренном в п. 17.1. настоящего Административного регламента.

16.2. Обращение за оказанием Муниципальной услуги посредством РПГУ.

16.2.1. Для получения Муниципальной услуги Заявитель формирует Заявление в электронном виде с использованием РПГУ с приложением файлов необходимых документов.

16.2.2. В рамках подачи Заявления осуществляется предварительная запись в МФЦ. Оригиналы необходимых документов Заявитель приносит в МФЦ в назначенные дату и время приема, где они сверяются с документами, полученными в электронном виде.

16.2.3. В случае совпадения представленных оригиналов документов с их копиями, представленными в электронном виде, Заявитель в присутствии сотрудника МФЦ подписывает Заявление о предоставлении Муниципальной услуги собственноручной подписью (заполненное Заявление распечатывает сотрудник МФЦ).

16.2.4. Представленные документы поступают в Администрацию и проходят предварительную проверку. О результатах предварительного рассмотрения Заявитель уведомляется изменением статуса заявления в Личном кабинете Заявителя на РПГУ.

16.2.5. Администрация осуществляет административные процедуры, предусмотренные в рамках оказания Муниципальной услуги.

16.2.6. Результат оказания Муниципальной услуги направляется Заявителю в Личный кабинет на РПГУ по истечении срока, установленного для подготовки результата.

16.2.7. В случае необходимости, специалист МФЦ распечатывает результат предоставления услуги, подписанный электронной цифровой подписью уполномоченного лица Администрации, ставит на ней подпись и печать МФЦ, выдает заявителю результат предоставления Муниципальной услуги.

17. Способы получения Заявителем результатов предоставления Муниципальной услуги

17.1. В зависимости от способа получения результата, Заявитель уведомляется о готовности результата предоставления Муниципальной услуги следующими способами:

17.1.1. через Личный кабинет на РПГУ;

17.1.2. посредством сервиса РПГУ «Узнать статус заявления».

Кроме того, Заявитель (Представитель заявителя) может самостоятельно получить информацию о готовности результата предоставления Муниципальной услуги по телефону центра телефонного обслуживания населения Московской области 8(800)550-50-30.

17.2 Результат предоставления Муниципальной услуги может быть получен следующими способами:

17.2.1. через Личный кабинет на РПГУ в виде электронного документа, подписанного усиленной квалифицированной цифровой подписью ответственного лица;

17.2.2. через МФЦ на бумажном носителе.

17.2.3. Результат предоставления Муниципальной услуги выдается Заявителю через Личный кабинет на РПГУ или в МФЦ по истечении срока, установленного для предоставления Муниципальной услуги – в течении трех рабочих дней со дня принятия решения.

18. Максимальный срок ожидания в очереди

18.1. Максимальный срок ожидания в очереди при подаче Заявления в МФЦ и при получении результата предоставления Муниципальной услуги не должен превышать 15 минут.

19. Требования к помещениям, в которых предоставляется Муниципальная услуга

19.1. Помещения, в которых предоставляется Муниципальная услуга, предпочтительно размещаются на нижних этажах зданий и должны соответствовать санитарно-эпидемиологическим правилам и нормативам.

19.2. Входы в помещения оборудуются пандусами, расширенными проходами, позволяющими обеспечить беспрепятственный доступ лиц с ограниченными возможностями здоровья, включая лиц, использующих кресла-коляски.

19.3. Иные требования к помещениям, в которых предоставляется Муниципальная услуга, приведены в Приложении 10 к настоящему Административному регламенту.

20. Показатели доступности и качества Муниципальная услуга

20.1. Показатели доступности и качества Муниципальной услуги приведены в Приложении 11 к настоящему Административному регламенту.

20.2. Требования к обеспечению доступности Муниципальной услуги для инвалидов и лиц с ограниченными возможностями приведены в Приложении 12 к настоящему Административному регламенту.

21. Требования организации предоставления Муниципальной услуги в электронной форме

21.1. В электронной форме документы, указанные в пункте 10 настоящего Административного регламента, подаются посредством РПГУ.

21.2. При подаче документы, указанные в пункте 10 Административного регламента, прилагаются к электронной форме Заявления в виде отдельных файлов. Количество файлов должно соответствовать количеству документов, а наименование файла должно позволять идентифицировать документ и количество листов в документе.

21.3. Все документы должны быть отсканированы в распространенных графических форматах файлов в цветном режиме (разрешение сканирования – не менее 200 точек на дюйм), обеспечивающем сохранение всех аутентичных признаков подлинности, а именно: графической подписи лица, печати, углового штампа бланка.

21.4. Заявитель имеет возможность отслеживать ход обработки документов в Личном кабинете с помощью статусной модели РПГУ.

22. Требования к организации предоставления Муниципальной услуги в МФЦ

22.1. Организация предоставления Муниципальной услуги на базе МФЦ осуществляется в соответствии с соглашением о взаимодействии между Администрацией и МФЦ, заключенном в порядке, установленном действующим законодательством.

22.2. Организация предоставления Муниципальной услуги на базе МФЦ осуществляется при личном обращении Заявителя.

22.3. Заявитель (представитель Заявителя) может осуществить предварительную запись на подачу Заявления следующими способами по своему выбору:

- при личном обращении Заявителя (представителя Заявителя) в МФЦ;
- по телефону МФЦ;
- посредством РПГУ.

22.4. При предварительной записи Заявитель (представитель Заявителя) сообщает следующие данные:

- фамилию, имя, отчество (последнее при наличии);
- контактный номер телефона;
- адрес электронной почты (при наличии);
- желаемые дату и время представления документов.

22.5. Заявителю сообщаются дата и время приема документов.

22.6. При осуществлении предварительной записи Заявитель в обязательном порядке информируется о том, что предварительная запись аннулируется в случае его неявки по истечении 15 минут с назначенного времени приема.

22.7. Заявитель в любое время вправе отказаться от предварительной записи.

22.8. В отсутствии Заявителей, обратившихся по предварительной записи, осуществляется прием Заявителей, обратившихся в порядке очереди.

III. Состав, последовательность и сроки выполнения административных процедур, требования к порядку их выполнения

23. Состав, последовательность и сроки выполнения административных процедур (действий) при предоставлении Муниципальной услуги

23.1. Предоставление Муниципальной услуги включает в себя следующие административные процедуры:

1) прием заявления и документов, необходимых для предоставления Муниципальной услуги;

2) обработка и предварительное рассмотрение Заявления и представленных документов;

3) принятие решения о предоставлении (об отказе в предоставлении) Муниципальной услуги и оформление результата предоставления Муниципальной услуги Заявителю;

4) выдача результата предоставления Муниципальной услуги.

23.2. Перечень административных процедур при обращении за отзывом Заявления на предоставление Муниципальной услуги:

1) прием заявления об отзыве и передача его в подразделение Администрации, непосредственно оказывающее Муниципальной услуги Заявителю;

2) рассмотрение заявления об отзыве;

3) передача в МФЦ документов, предоставленных Заявителем для предоставления Муниципальной услуги, для вручения их Заявителю;

4) вручение документов Заявителю в МФЦ.

23.3. Каждая административная процедура состоит из административных действий. Перечень и содержание административных действий, составляющих каждую административную процедуру, приведен в Приложении 13 к настоящему Административному регламенту.

23.4. Блок-схема предоставления Муниципальной услуги приведена в Приложении 14 к настоящему Административному регламенту.

IV. Порядок и формы контроля за исполнением Административного регламента

24. Порядок осуществления контроля за соблюдением и исполнением должностными лицами, муниципальными служащими и специалистами Администрации положений Административного регламента и иных нормативных правовых актов, устанавливающих требования к предоставлению Муниципальной услуги

24.1. Контроль за соблюдением ответственными лицами Администрации положений настоящего Административного регламента и иных нормативных правовых актов, устанавливающих требования к предоставлению Муниципальной услуги, осуществляется в форме:

1) текущего контроля за соблюдением полноты и качества предоставления Муниципальной услуги (далее - Текущий контроль);

2) контроля за соблюдением порядка предоставления Муниципальной услуги.

24.2. Текущий контроль осуществляет Глава Сергиево-Посадского муниципального района Московской области и уполномоченные им должностные лица.

24.3. Текущий контроль осуществляется в порядке, установленном Главой Сергиево-Посадского муниципального района Московской области с учетом требований настоящего Административного регламента.

24.4. Контроль за соблюдением порядка предоставления Муниципальной услуги осуществляется Министерством государственного управления, информационных технологий и связи Московской области в соответствии с порядком, утвержденным постановлением Правительства Московской области от 16.04.2015 № 253/14 «Об утверждении Порядка осуществления контроля за предоставлением государственных и муниципальных услуг на территории Московской области и внесении изменений в Положение о Министерстве государственного управления, информационных технологий и связи Московской области» и на основании Закона Московской области от 04.05.2016 № 37/2016-ОЗ «Кодекс Московской области об административных правонарушениях».

25. Порядок и периодичность осуществления Текущего контроля полноты и качества предоставления Муниципальной услуги и Контроля за соблюдением порядка предоставления Муниципальной услуги

25.1. Текущий контроль осуществляется в форме проверки решений и действий участвующих в предоставлении Муниципальной услуги ответственных лиц Администрации, а также в форме внутренних проверок в Администрации по заявлениям, обращениям и жалобам граждан, их объединений и организаций на решения, а также действия (бездействия) ответственных лиц Администрации, участвующих в предоставлении Муниципальной услуги.

25.2. Порядок осуществления Текущего контроля утверждается Главой Сергиево-Посадского муниципального района Московской области или уполномоченным лицом Администрации.

25.3. Контроль за соблюдением порядка предоставления Муниципальной услуги осуществляется уполномоченными должностными лицами Министерства государственного управления, информационных технологий и связи Московской области посредством проведения плановых и внеплановых проверок, систематического наблюдения за исполнением должностными лицами Администрации положений Административного регламента в части соблюдения порядка предоставления Муниципальной услуги.

25.4. Плановые проверки Администрации или ответственного лица Администрации проводятся в соответствии с ежегодным планом проверок, утверждаемым Министерством государственного управления, информационных технологий и связи Московской области не чаще одного раза в два года.

25.5. Внеплановые проверки Администрации или должностного лица Министерства проводятся уполномоченными должностными лицами Министерства государственного управления, информационных технологий и связи Московской области по согласованию с прокуратурой Московской области на основании решения министра государственного управления, информационных технологий и связи Московской области, принимаемого на основании обращений граждан, организаций (юридических лиц) и полученной от государственных органов, органов местного самоуправления информации о фактах нарушений законодательства Российской Федерации, влекущих, а в отношении органов государственной власти Московской области также могущих повлечь возникновение чрезвычайных ситуаций, угрозу жизни и здоровью граждан, а также массовые нарушения прав граждан.

25.6. Внеплановые проверки Администрации проводятся уполномоченными должностными лицами Министерства государственного управления, информационных технологий и связи Московской области без согласования с органами прокуратуры в соответствии с поручениями Президента Российской Федерации, Правительства Российской Федерации, на основании требования Генерального прокурора Российской Федерации, прокурора Московской области о проведении внеплановой проверки в рамках надзора за исполнением законов по поступившим в органы прокуратуры материалам и обращениям, а также в целях контроля за исполнением ранее выданного предписания об устранении нарушения обязательных требований.

25.7. Должностными лицами Администрации, ответственными за соблюдение порядка предоставления Муниципальной услуги, являются руководители структурных подразделений Администрации, указанных в пункте 5.1 настоящего Административного регламента.

26. Ответственность должностных лиц, муниципальных служащих, работников Администрации и МФЦ за решения и действия (бездействие), принимаемые (осуществляемые) ими в ходе предоставления Муниципальной услуги

26.1. Должностные лица, муниципальные служащие и специалисты Администрации, ответственные за предоставление Муниципальной услуги и участвующие в предоставлении Муниципальной услуги, несут ответственность за принимаемые (осуществляемые) в ходе предоставления Муниципальной услуги решения и действия (бездействие) в соответствии с законодательством Российской Федерации.

26.2. Неполное или некачественное предоставление Муниципальной услуги, выявленное в процессе Текущего контроля, влечёт применение дисциплинарного взыскания в соответствии с законодательством Российской Федерации.

26.3. Нарушение порядка предоставления Муниципальной услуги, повлекшее не предоставление Муниципальной услуги Заявителю, либо предоставление Муниципальной услуги Заявителю с нарушением установленных сроков, предусматривает административную ответственность должностного лица Администрации, осуществляющего исполнительно-распорядительные полномочия в соответствии с Законом Московской области от 04.05.2016 №37/2016-ОЗ «Кодекс Московской области об административных правонарушениях».

26.4. К нарушениям порядка предоставления Муниципальной услуги, установленного настоящим Административным регламентом в соответствии с Федеральным законом от 27.07.2010 № 210-ФЗ «Об организации предоставления государственных и муниципальных услуг» относится:

1) требование от Заявителя (представителя Заявителя) представления документов и информации или осуществления действий, представление или осуществление которых не предусмотрено настоящим Административным регламентом, иными нормативными правовыми актами, регулирующими отношения, возникающие в связи с предоставлением Муниципальной услуги;

2) требование от Заявителя (представителя Заявителя) представления документов и информации, в том числе подтверждающих внесение заявителем платы за предоставление Муниципальной услуги, которые находятся в распоряжении органов, предоставляющих Муниципальную услугу, иных государственных органов, органов местного самоуправления либо подведомственных организаций, участвующих в предоставлении Муниципальной услуги в соответствии с настоящим Административным регламентом;

3) требование от Заявителя (представителя Заявителя) осуществления действий, в том числе согласований, необходимых для получения Муниципальной услуги и связанных с обращением в иные государственные органы, органы местного самоуправления, организации, для предоставления Муниципальной услуги не предусмотренных настоящим Административным регламентом;

4) нарушение срока регистрации Заявления Заявителя (представителя Заявителя) о предоставлении Муниципальной услуги, установленного Административным регламентом;

5) нарушение срока предоставления Муниципальной услуги, установленного Административным регламентом;

6) отказ в приеме документов у Заявителя (представителя Заявителя), если основания для отказа не предусмотрены Административным регламентом;

7) отказ в предоставлении Муниципальной услуги, если основания для отказа не предусмотрены Административным регламентом;

8) немотивированный отказ в предоставлении Муниципальной услуги, в случае отсутствия оснований для отказа в предоставлении Муниципальной услуги;

9) отказ в исправлении допущенных опечаток и ошибок в выданных в результате предоставления Муниципальной услуги документах, либо нарушение установленного срока таких исправлений.

26.5. Должностным лицом Администрации, ответственным за соблюдение порядка предоставления Муниципальной услуги, являются руководитель структурного подразделения Администрации, указанного в пункте 5.1. настоящего Административного регламента.

27. Положения, характеризующие требования к порядку и формам контроля за предоставлением Муниципальной услуги, в том числе со стороны граждан, их объединений и организаций

27.1. Требованиями к порядку и формам Текущего контроля за предоставлением Муниципальной услуги являются:

- независимость;
- тщательность.

27.2. Независимость текущего контроля заключается в том, должностное лицо, уполномоченное на его осуществление независимо от должностного лица, муниципального служащего, работника Администрации, участвующего в предоставлении Муниципальной услуги, в том числе не имеет родства с ним.

27.3. Должностные лица, осуществляющие Текущий контроль за предоставлением Муниципальной услуги, должны принимать меры по предотвращению конфликта интересов при предоставлении Муниципальной услуги.

27.4. Тщательность осуществления Текущего контроля за предоставлением Муниципальной услуги состоит в своевременном и точном исполнении уполномоченными лицами обязанностей, предусмотренных настоящим разделом.

27.5. Граждане, их объединения и организации для осуществления контроля за предоставлением Муниципальной услуги имеют право направлять в Администрацию индивидуальные и коллективные обращения с предложениями по совершенствованию порядка предоставления Муниципальной услуги, а также жалобы и заявления на действия (бездействия) ответственных лиц Администрации и принятые ими решения, связанные с предоставлением Муниципальной услуги.

27.6. Граждане, их объединения и организации для осуществления контроля за предоставлением Муниципальной услуги с целью соблюдения порядка ее предоставления имеют право направлять в Министерство государственного управления, информационных технологий и связи Московской области жалобы на нарушение должностными лицами, муниципальными служащими Администрации порядка предоставления Муниципальной услуги, повлекшее ее непредставление или предоставление с нарушением срока, установленного настоящим Административным регламентом.

27.7. Контроль за предоставлением Муниципальной услуги, в том числе со стороны граждан их объединений и организаций, осуществляется посредством открытости деятельности Администрации при предоставлении Муниципальной услуги, получения полной, актуальной и достоверной информации о порядке предоставления Муниципальной услуги и возможности досудебного рассмотрения обращений (жалоб) в процессе получения Муниципальной услуги.

27.8. Заявители могут контролировать предоставление Муниципальной услуги путем получения информации о ходе предоставлении услуги, в том числе о сроках завершения административных процедур (действий) по телефону, путем письменного обращения, в том числе по электронной почте и через РПГУ, в том числе в МФЦ посредством бесплатного доступа к РПГУ.

V. Досудебный (внесудебный) порядок обжалования решений и действий (бездействия) должностных лиц, муниципальных служащих, работников Администрации, а также работников МФЦ, участвующих в предоставлении Муниципальной услуги

28. Право заявителя подать жалобу на решение Администрации и (или) действие (бездействие) должностных лиц, муниципальных служащих, работников Администрации, а также работников МФЦ, участвующих в предоставлении Муниципальной услуги

28.1. Заявитель имеет право обратиться в Администрацию,

МФЦ, Министерство государственного управления, информационных технологий и связи Московской области с жалобой, в том числе в следующих случаях:

1) нарушение срока регистрации заявления Заявителя о предоставлении Муниципальной услуги, установленного настоящим Административным регламентом;

2) нарушение срока предоставления Муниципальной услуги, установленного настоящим Административным регламентом;

3) требование у Заявителя документов, не предусмотренных настоящим Административным регламентом для предоставления Муниципальной услуги;

4) отказ в приеме документов у Заявителя, если основания отказа не предусмотрены настоящим Административным регламентом;

5) отказ в предоставлении Муниципальной услуги, если основания отказа не предусмотрены настоящим Административным регламентом;

6) требование с Заявителя при предоставлении Муниципальной услуги платы, не предусмотренной настоящим Административным регламентом;

7) отказ должностного лица Администрации в исправлении допущенных опечаток и ошибок в выданных в результате предоставления Муниципальной услуги документах либо нарушение установленного срока таких исправлений.

28.2. Жалоба подается в письменной форме на бумажном носителе либо в электронной форме.

28.3. Жалоба может быть направлена по почте, через МФЦ, с использованием информационно-телекоммуникационной сети «Интернет», официального сайта Администрации, порталы uslugi.mosreg.ru, vmeste.mosreg.ru, а также может быть принята при личном приеме Заявителя.

28.4. Жалоба должна содержать:

а) наименование органа, предоставляющего Муниципальной услуги, либо организации, участвующей в предоставлении Муниципальной услуги слуги (МФЦ); фамилию, имя, отчество должностного лица, государственного служащего, работника органа, предоставляющего Муниципальной услуги либо работника организации, участвующей в предоставлении Муниципальной услуги, решения и действия (бездействие) которого обжалуются;

б) фамилию, имя, отчество (последнее - при наличии), сведения о месте жительства Заявителя - физического лица либо наименование, сведения о месте нахождения Заявителя - юридического лица, а также номер (номера) контактного телефона, адрес (адреса) электронной почты (при наличии) и почтовый адрес, по которым должен быть направлен ответ Заявителю;

в) сведения об обжалуемых решениях и действиях (бездействии);

г) доводы, на основании которых Заявитель не согласен с решением и действием (бездействием).

28.5. Заявителем могут быть представлены документы (при наличии), подтверждающие его доводы, либо их копии.

28.6. В случае если жалоба подается через представителя Заявителя, также представляется документ, подтверждающий полномочия на осуществление действий от имени Заявителя.

28.7. Жалоба, поступившая в Администрацию, МФЦ, Министерство государственного управления, информационных технологий и связи Московской области подлежит рассмотрению должностным лицом, уполномоченным на рассмотрение жалоб, который обеспечивает:

1) прием и рассмотрение жалоб в соответствии с требованиями Федерального закона от 27.07.2010 № 210-ФЗ «Об организации предоставления государственных и муниципальных услуг»;

2) информирование Заявителей о порядке обжалования решений и действий (бездействия), нарушающих их права и законные интересы.

28.8. Жалоба, поступившая в Администрацию, МФЦ, Министерство государственного управления, информационных технологий и связи Московской области подлежит регистрации не позднее следующего рабочего дня со дня ее поступления.

28.9. Жалоба подлежит рассмотрению:

1) в течение 15 рабочих дней со дня ее регистрации в Администрацию, МФЦ, Министерство государственного управления, информационных технологий и связи Московской области.

2) в течение 5 рабочих дней со дня ее регистрации в случае обжалования отказа в приеме документов у Заявителя либо в исправлении допущенных опечаток и ошибок или в случае обжалования нарушения установленного срока таких исправлений.

28.10. В случае если Заявителем в Администрацию, МФЦ, Министерство государственного управления, информационных технологий и связи Московской области подана жалоба, рассмотрение которой не входит в его компетенцию, в течение 3 рабочих дней со дня ее регистрации Администрацию, МФЦ, Министерство государственного управления, информационных технологий и связи Московской области жалоба перенаправляется в уполномоченный на ее рассмотрение орган, о чем в письменной форме информируется Заявитель.

28.11. При этом срок рассмотрения жалобы исчисляется со дня регистрации жалобы в уполномоченном на ее рассмотрение органе.

По результатам рассмотрения жалобы Администрация, МФЦ, Министерство государственного управления, информационных технологий и связи Московской области принимает одно из следующих решений:

1) удовлетворяет жалобу, в том числе в форме отмены принятого решения, исправления допущенных опечаток и ошибок в выданных в результате предоставления Услуги документах, возврата Заявителю денежных средств, взимание которых не предусмотрено нормативными правовыми актами Российской Федерации, нормативными правовыми актами Московской области;

2) отказывает в удовлетворении жалобы.

28.12. Не позднее дня, следующего за днем принятия решения, указанного в пункте 28.11. настоящего Административного регламента, Заявителю в письменной форме и по желанию Заявителя в электронной форме направляется мотивированный ответ о результатах рассмотрения жалобы.

28.13. При удовлетворении жалобы Администрация, МФЦ, Министерство государственного управления, информационных технологий и связи Московской области принимает исчерпывающие меры по устранению выявленных нарушений, в том числе по выдаче Заявителю результата Муниципальной услуги, не позднее 30 рабочих дней со дня принятия решения.

28.14. Администрация, МФЦ, Министерство государственного управления, информационных технологий и связи Московской области отказывает в удовлетворении жалобы в следующих случаях:

1) наличия вступившего в законную силу решения суда, арбитражного суда по жалобе о том же предмете и по тем же основаниям;

2) подачи жалобы лицом, полномочия которого не подтверждены в порядке, установленном законодательством Российской Федерации;

3) наличия решения по жалобе, принятого ранее в соответствии с требованиями Регламента в отношении того же заявителя и по тому же предмету жалобы;

4) признания жалобы необоснованной.

28.15. В случае установления в ходе или по результатам рассмотрения жалобы признаков состава административного правонарушения или преступления должностное лицо, наделенное полномочиями по рассмотрению жалоб, незамедлительно направляет имеющиеся материалы в Министерство государственного управления, информационных технологий и связи Московской области или органы прокуратуры соответственно.

28.16. В ответе по результатам рассмотрения жалобы указываются:

1) должность, фамилия, имя, отчество (при наличии) ответственного лица Администрации, МФЦ, Министерства государственного управления, информационных технологий и связи Московской области), принявшего решение по жалобе;

2) номер, дата, место принятия решения, включая сведения о должностном лице, решение или действие (бездействие) которого обжалуется;

3) фамилия, имя, отчество (при наличии) или наименование Заявителя;

4) основания для принятия решения по жалобе;

5) принятое по жалобе решение;

6) в случае если жалоба признана обоснованной – сроки устранения выявленных нарушений, в том числе срок предоставления результата Муниципальной услуги;

7) в случае если жалоба признана необоснованной, - причины признания жалобы необоснованной и информация о праве заявителя обжаловать принятое решение в судебном порядке;

8) сведения о порядке обжалования принятого по жалобе решения.

28.17. Ответ по результатам рассмотрения жалобы подписывается уполномоченным на рассмотрение жалобы должностным лицом Администрации, МФЦ, Министерства государственного управления, информационных технологий и связи Московской области.

28.18. Заявитель вправе обжаловать принятое по жалобе решение в судебном порядке в соответствии с законодательством Российской Федерации.

28.19. Порядок рассмотрения жалоб Заявителей Министерством государственного управления, информационных технологий и связи Московской области происходит в порядке осуществления контроля за предоставлением государственных и муниципальных услуг, утвержденном постановлением Правительства Московской области от 16.04.2015 № 253/14 «Об утверждении Порядка осуществления контроля за предоставлением государственных и муниципальных услуг на территории Московской области и внесении изменений в Положение о Министерстве государственного управления, информационных технологий и связи Московской области».

VI. Правила обработки персональных данных при оказании Муниципальной услуги

29. Правила обработки персональных данных при оказании Муниципальной услуги

29.1. Обработка персональных данных при оказании Муниципальной услуги осуществляется на законной и справедливой основе с учетом требований законодательства Российской Федерации в сфере персональных данных.

29.2. Обработка персональных данных при оказании Муниципальной услуги ограничивается достижением конкретных, определенных настоящим Административным регламентом целей. Не допускается обработка персональных данных, несовместимая с целями сбора персональных данных.

29.3. Обработке подлежат только персональные данные, которые отвечают целям их обработки.

29.4. Целью обработки персональных данных является исполнение должностных обязанностей и полномочий сотрудниками Администрации в процессе предоставления Муниципальной услуги, а также осуществления установленных законодательством Российской Федерации государственных функций по обработке результатов предоставленной Муниципальной услуги.

29.5. При обработке персональных данных в целях оказания Муниципальной услуги не допускается объединение баз данных, содержащих персональные данные, обработка которых осуществляется в целях, несовместимых между собой.

29.6. Содержание и объем обрабатываемых персональных данных должны соответствовать заявленной цели обработки. Обрабатываемые персональные данные не должны быть избыточными по отношению к заявленной цели их обработки.

29.7. При обработке персональных данных должны быть обеспечены точность персональных данных, их достаточность, а в необходимых случаях и актуальность по отношению к цели обработки персональных данных. Должностные лица Администрации должны принимать необходимые меры либо обеспечивать их принятие по удалению или уточнению неполных или неточных данных.

29.8. Хранение персональных данных должно осуществляться в форме, позволяющей определить субъекта персональных данных, не дольше, чем этого требует цель обработки персональных данных, если срок хранения персональных данных не установлен федеральным законодательством, законодательством Московской области, договором, стороной которого, выгодоприобретателем или поручителем по которому является субъект персональных данных. Обрабатываемые персональные данные подлежат уничтожению либо обезличиванию по достижении целей обработки или в случае утраты необходимости в достижении этих целей, если иное не предусмотрено законодательством.

29.9. В соответствии с целью обработки персональных данных, указанной в подпункте 29.4 настоящего Административного регламента, в Администрации обрабатываются персональные данные, указанные в Заявлении (Приложение 7 к настоящему Административному регламенту) и прилагаемых к нему документах

29.10. В соответствии с целью обработки персональных данных, указанной в подпункте 29.4 настоящего Административного регламента, к категории субъектов, персональные данные которых обрабатываются в Администрации, относятся физические лица, обратившиеся за предоставлением Муниципальной услуги

29.11. Сроки обработки и хранения указанных выше персональных данных определяются в соответствии со сроком действия соглашения с субъектом, Администрацией, а также иными требованиями законодательства и нормативными документами. По истечению сроков обработки и хранения персональные данные подлежат уничтожению либо обезличиванию, если иное не предусмотрено законодательством.

29.12. В случае достижения цели обработки персональных данных Администрация обязана прекратить обработку персональных данных или обеспечить ее прекращение (если обработка персональных данных осуществляется другим лицом, действующим по поручению Администрации) уничтожить персональные данные или обеспечить их уничтожение (если обработка персональных данных осуществляется другим лицом, действующим по поручению Администрации)в срок, не превышающий 30 дней с даты достижения цели обработки персональных данных, если иное не предусмотрено служебным контрактом, договором или соглашением, стороной которого является субъект персональных данных, либо если Администрация не вправе осуществлять обработку персональных данных без согласия субъекта персональных данных на основаниях, предусмотренных федеральными законами.

29.13. В случае отзыва субъектом персональных данных согласия на обработку его персональных данных Администрация должна прекратить их обработку или обеспечить прекращение такой обработки (если обработка персональных данных осуществляется другим лицом, действующим по поручению Администрации) и в случае, если сохранение персональных данных более не требуется для целей обработки персональных данных, уничтожить персональные данные или обеспечить их уничтожение (если обработка персональных данных осуществляется другим лицом, действующим по поручению Администрации) в срок, не превышающий 30 календарных дней с даты поступления указанного отзыва, если иное не предусмотрено служебным контрактом, договором или соглашением, стороной которого является субъект персональных данных, либо если Администрация не вправе осуществлять обработку персональных данных без согласия субъекта персональных данных на основаниях, предусмотренных федеральными законами.

29.14. Уничтожение документов, содержащих персональные данные, утративших свое практическое значение и не подлежащих архивному хранению, производится на основании акта уничтожения персональных данных.

29.15. Уполномоченные лица на получение, обработку, хранение, передачу и любое другое использование персональных данных обязаны:

1) знать и выполнять требования законодательства в области обеспечения защиты персональных данных, настоящего Административного регламента;

1) хранить в тайне известные им персональные данные, информировать о фактах нарушения порядка обращения с персональными данными, о попытках несанкционированного доступа к ним;

2) соблюдать правила использования персональных данных, порядок их учета и хранения, исключить доступ к ним посторонних лиц;

3) обрабатывать только те персональные данные, к которым получен доступ в силу исполнения служебных обязанностей.

29.16. При обработке персональных данных уполномоченным лицам на получение, обработку, хранение, передачу и любое другое использование персональных данных запрещается:

1) использовать сведения, содержащие персональные данные, в неслужебных целях, а также в служебных целях - при ведении переговоров по телефонной сети, в открытой переписке, статьях и выступлениях;

2) передавать персональные данные по незащищенным каналам связи (телетайп, факсимильная связь, электронная почта) без использования сертифицированных средств криптографической защиты информации;

3) выполнять на дому работы, связанные с использованием персональных данных, выносить документы и другие носители информации, содержащие персональные данные, из места их хранения.

29.17. Лица, уполномоченные на получение, обработку, хранение, передачу и любое другое использование персональных данных, виновные в нарушении требований законодательства о защите персональных данных, в том числе допустившие разглашение персональных данных, несут персональную гражданскую, уголовную, административную, дисциплинарную и иную предусмотренную законодательством ответственность.

29.18. Администрация для защиты персональных данных от неправомерного или случайного доступа к ним, уничтожения, изменения, блокирования, копирования, предоставления, распространения персональных данных, а также от иных неправомерных действий в отношении персональных данных, принимает меры защиты, предусмотренные законодательством Российской Федерации.

Справочная информация о месте нахождения, графике работы, контактных телефонах, адресах электронной почты Администрации и организаций, участвующих в предоставлении и информировании о порядке предоставления Муниципальной услуги

1. Администрация Сергиево-Посадского муниципального района Московской области (наименование органа местного самоуправления).

Место нахождения: Московская область, Сергиево-Посадский район, г. Сергиев Посад, пр-т Красной Армии, д. 169.

График приема Заявлений: вторник, четверг, с 10-00 до 17-00, обед с 13-00 до 14-00.

Почтовый адрес: Московская область, Сергиево-Посадский район, г. Сергиев Посад, пр-т Красной Армии, д. 169.

Контактный телефон: 541-38-65

Горячая линия Губернатора Московской области: 8-800-550-50-30

Официальный сайт в информационно-коммуникационной сети «Интернет»:www.sergiev-reg.ru

Адрес электронной почты в сети Интернет: adm@sergiev-reg.ru

2. Муниципальное бюджетное учреждение «Многофункциональный центр предоставления государственных и муниципальных услуг Сергиево-Посадского муниципального района»

Место нахождения: Московская область, Сергиево-Посадский район, г. Сергиев Посад, пр-т Красной Армии, д. 169

График работы:

Понедельник: с 08-00 до 20-00
Вторник: с 08-00 до 20-00
Среда: с 08-00 до 20-00
Четверг: с 08-00 до 20-00
Пятница: с 08-00 до 20-00
Суббота: с 08-00 до 20-00
Воскресенье: выходной

Почтовый адрес: Московская область, Сергиево-Посадский район, г. Сергиев Посад, пр-т Красной Армии, д. 169

Официальный сайт в сети Интернет: mfc-spmr.ru

3. Справочная информация о месте нахождения МФЦ, графике работы, контактных телефонах, адресах электронной почты

Информация приведена на сайтах:

- РПГУ: uslugi.mosreg.ru
- МФЦ: mfc.mosreg.ru

Форма уведомления о включении гражданина в Список граждан, имеющих право на приобретение жилья экономического класса, построенного (строящегося) на земельном участке

Бланк Администрации

(Ф.И.О., адрес заявителя (представителя) заявителя)

(регистрационный номер Заявления)

Уведомление о включении гражданина в Список граждан, имеющих право на приобретение жилья экономического класса

от №

На основании _____

(наименование правового акта муниципального образования)

_____ от «__» _____ 20__ года № _____

(реквизиты правового акта муниципального образования)

Вы (Ваша семья в составе _____ человек(а))включены в Список граждан, имеющих право на приобретение жилья экономического класса, построенного(строящегося) на земельном участке по адресу: _____ _____.

Уполномоченное лицо Администрации Сергиево-Посадского муниципального района Московской области

(должность, Ф.И.О.) (подпись)

М.П.

Форма уведомления об отказе включить гражданина в Список граждан, имеющих право на приобретение жилья экономического класса, построенного (строящегося) на земельном участке

Бланк Администрации

(Ф.И.О., адрес заявителя (представителя) заявителя)

(регистрационный номер Заявления)

Уведомление об отказе включить гражданина в Список граждан, имеющих право на приобретение жилья экономического класса, построенного (строящегося) на земельном участке

от №

Сообщаю, что в соответствии с_____ ____

(наименование правового акта муниципального образования)

_____ от «__» _____ 20__ года № _____

(реквизиты правового акта муниципального образования)

Вы (Ваша семья) не включены в Список граждан, имеющих право на приобретение жилья экономического класса, построенного (строящегося) на земельном участке, по следующим основаниям:

- Заявитель не относится ни к одной из категорий граждан, имеющих право на приобретение жилья экономического класса, определенных Правительством Российской Федерации, и указанных в пункте 2.2 к настоящему Административному регламенту;
- отсутствуют определенные Правительством Российской Федерации в соответствии со статьей 16.6 Федерального закона от 24.07.2008 № 161-ФЗ «О содействии развитию жилищного строительства» основания включения гражданина в Список граждан, имеющих право на приобретение жилья экономического класса;
- представленные Заявителем документы содержат недостоверные сведения о нем и (или) членах его семьи;
- невозможно включить Заявителя в Список в соответствии со статьей 5 Закона Московской области от 12.12.2013 № 156/2013-ОЗ «О формировании списков граждан, имеющих право на приобретение жилья экономического класса, построенного или строящегося на земельных участках Федерального фонда содействия развитию жилищного строительства».

Уполномоченное лицо Администрации Сергиево-Посадского муниципального района Московской области

(должность, Ф.И.О.) (подпись)

М.П.

Форма заявления о предоставлении Муниципальной услуги

ЗАЯВЛЕНИЕ

о включении в список граждан, имеющих право на приобретение жилья экономического класса, построенного (строящегося) на земельном участке

В _____

(наименование органа местного

_____ самоуправления поселения,

_____

городского округа Московской области)

от _____

(Ф.И.О.)

_____,

проживающего(ей) по адресу:

паспорт _____

(серия, номер,

_____

кем и когда выдан)

_____

Прошу включить меня _____ (фамилия, имя, отчество)

_____(для работающих - основное место работы, должность, стаж в соответствующем учреждении)

_____

_____

_____

_____

в список граждан, имеющих право на приобретение жилья экономического класса, построенного или строящегося на земельных участках.

Состав моей семьи ____ человек(а):

Заявитель _____

(Ф.И.О., дата рождения)

супруга (супруг) _____ ____

(Ф.И.О., дата рождения)

_____,

наименование документа, удостоверяющего личность: _____ _____

(серия, номер)

выдан _____

(наименование органа, выдавшего документ)

_____

«___»_____ 20 __ г.

проживает по адресу: _____ ____;

дети:

_____ _____,

(Ф.И.О., дата рождения)

наименование документа, удостоверяющего личность: _____ _____ _____

(серия, номер)

выдан _____

(наименование органа, выдавшего документ)

_____

«___»_____ 20 __ г.

проживает по адресу: _____ ____;

_____,

(Ф.И.О., дата рождения)

наименование документа, удостоверяющего личность: _____ _____ ____

(серия, номер)

выдан _____ _____

(наименование органа, выдавшего документ)

_____

«___»_____ 20 __ г.

проживает по адресу: _____;

Кроме того, со мной проживают иные члены семьи:

_____ _____,

(Ф.И.О., дата рождения)

наименование документа, удостоверяющего личность: _____ _____ ____

(серия, номер)

выдан _____ _____

(наименование органа, выдавшего документ)

_____

«___»_____ 20 __ г.

проживает по адресу: _____ _____

и т.д.

Категория в соответствии с перечнем категорий, установленных постановлением Правительства Российской Федерации от 25.10.2012 № 1099 «О некоторых вопросах реализации Федерального закона «О содействии развитию жилищного строительства» в части обеспечения права отдельных категорий граждан на приобретение жилья экономического класса» * _____

Характеристика жилого помещения, которое предполагается приобрести из числа жилья экономического класса, построенного или строящегося на земельных участках.

Тип жилого помещения _____ ____

Общая площадь _____ ____

Количество комнат _____ ___

Сведения о платежеспособности подтверждаю соответствующими документами.

К заявлению прилагаю документы:

1) _____;

(наименование и номер документа, кем и когда выдан)

2) _____;

(наименование и номер документа, кем и когда выдан)

3) _____;

(наименование и номер документа, кем и когда выдан)

4) _____;

(наименование и номер документа, кем и когда выдан)

5) _____;

(наименование и номер документа, кем и когда выдан)

и т.д.

Об изменении места жительства, состава семьи, семейного положения, места работы (службы), а также в случае улучшения жилищных условий, когда норма общей площади жилого помещения на одного члена семьи превысит норму предоставления жилых помещений по договору социального найма, обязуюсь проинформировать не позднее 30 дней со дня возникновения таких изменений.

С правилами приобретения жилых помещений, которые соответствуют условиям отнесения к жилью экономического класса, построенных или строящихся на земельных участках Фонда на территории муниципального образования, находящегося в границах Московской области, в соответствии с нормами Федерального закона от 24.07.2008 № 161-ФЗ «О содействии развитию жилищного строительства» (с последующими изменениями) ознакомлен (ознакомлены) и обязуюсь (обязуемся) их выполнять.

Я, _____, и члены моей семьи даем согласие

(фамилия, имя, отчество)

в соответствии со статьей 9 Федерального закона от 27.07.2006 № 152-ФЗ «О персональных данных» на автоматизированную, а также без использования средств автоматизации обработку и использование моих персональных данных, содержащихся в настоящем заявлении и прилагаемых к нему документах, с целью приобретения мною жилья экономического класса, построенного или строящегося на земельных участках Фонда.

Настоящее согласие дается на период до истечения сроков хранения соответствующей информации или документов, содержащих указанную информацию, определяемых в соответствии с законодательством Российской Федерации.

«___» _____ 20__ г. Подпись заявителя _____

Приложение 8
к Административному регламенту Описание документов, необходимых для предоставления Муниципальной услуги

Класс документа	Виды документов	Общие описания документов	При личной подаче в МФЦ	При подаче через РПГУ	
				при подаче	при подтверждении документов в МФЦ
Документы, предоставляемые Заявителем (его представителем)					
заявление		Заявление должно быть оформлено по форме, указанной в Приложении 7	Заявление должно быть подписано собственноручной подписью Заявителя или Представителя заявителя, уполномоченного на подписание документов при подаче	При подаче заполняется интерактивная форма Заявления.	При предоставлении оригиналов для сверки Заявление проверяется на соответствие форме, являющейся Приложением 7 к настоящему Административному регламенту. В случае несоответствия Заявления требованиям, сотрудник МФЦ выдает Заявителю заполненный бланк Заявления об оказании Муниципальной услуги, которое Заявитель подписывает собственноручной подписью.
Документ, удостоверяющий личность	Паспорт гражданина Российской Федерации	Паспорт должен быть оформлен в соответствии с Постановлением Правительства РФ от 8 июля 1997 г. № 828 «Об утверждении Положения о паспорте гражданина Российской Федерации, образца бланка и описания паспорта гражданина Российской Федерации».	Предоставляется оригинал документа для снятия копии документа. Копия заверяется подписью специалиста МФЦ.	При подаче предоставляется электронный образ всех страниц паспорта РФ.	При предоставлении оригиналов для сверки предоставляется оригинал паспорта РФ, с которого снимается копия и заверяется подписью специалиста МФЦ.
Документ, удостоверяющий полномочия представителя	Доверенность	Доверенность должна содержать следующие сведения: ФИО лица, выдавшего доверенность; ФИО лица, уполномоченного по доверенности; данные документов, удостоверяющих личность этих лиц; объем полномочий представителя, включающий право на подачу заявления о включении в список граждан, имеющих право на приобретение жилья экономического класса, построенного (строящегося) на земельном участке;	Предоставляется оригинал документа для снятия копии документа. Копия заверяется подписью специалиста МФЦ.	Предоставляется электронный образ доверенности.	При предоставлении документов для сверки предоставляется оригинал доверенности для снятия копии документа. Копия заверяется подписью специалиста МФЦ.
		Дата выдачи доверенности;			
		Подпись лица, выдавшего доверенность.			
Документ, подтверждающий признание Заявителя нуждающимся в жилом помещении	решение ОМСУ, письмо Администрации (Подразделения), ранее выданная справка об очередности предоставления жилого помещения по договору социального найма	Документ должен содержать следующие сведения: - реквизиты муниципального правового акта; - ФИО членов семьи, признанных нуждающейся в жилых помещения; - подпись уполномоченного должностного лица. Принимает орган местного самоуправления.	Предоставляется: оригинал (при наличии) документа для снятия копии документа. Копия заверяется подписью специалиста МФЦ	Предоставляется электронный образ	При предоставлении документов для сверки предоставляется оригинал для снятия копии документа. Копия заверяется подписью специалиста МФЦ.
Копии документов, подтверждающих семейные отношения заявителя	Свидетельство о рождении	Свидетельство оформляется на русском языке на бланке свидетельства, едином для всей Российской Федерации. Обязательно: наличие сведений о личности гражданина: фамилия, имя, отчество, пол, дата рождения и место рождения; наличие сведений о личности родителей гражданина: фамилия, имя, отчество.	Предоставляется оригинал документа	Предоставляется электронный образ	При предоставлении документов для сверки предоставляется оригинал документа.
	Свидетельство о заключении (расторжении) брака	Свидетельство оформляется на русском языке на бланке свидетельства, едином для всей Российской Федерации. Обязательно: наличие сведений о личности гражданина и супруга: фамилия, имя, отчество; наличие сведений о фамилиях супругов после заключения брака	Предоставляется оригинал документа	Предоставляется электронный образ	При предоставлении документов для сверки предоставляется оригинал документа.
	Судебное решение о признании членом семьи	С обязательной отметкой суда, принявшего решение, о вступлении в силу судебного решения	Предоставляется оригинал документа	Предоставляется электронный образ	При предоставлении документов для сверки предоставляется оригинал документа.
Документы, подтверждающие факт проживания нанимателя в жилом помещении	Выписка из домовой книги (срок действия – 1 месяц)	Должна содержать сведения обо всех гражданах, зарегистрированных совместно с заявителем, в том числе не являющихся членами семьи заявителя, а также выписанных по каким-либо причинам. Выдается _____ (указать наименование органа, предоставляющего выписку)	Предоставляется оригинал документа	Предоставляется электронный образ	При предоставлении документов для сверки предоставляется оригинал документа.
	Архивная выписка из домовой книги	Должна содержать сведения о периоде проживания гражданина в данном жилом помещении			

Приложение 9
к Административному регламенту
Форма уведомления об отказе в приеме документов, необходимых для предоставления Муниципальной услуги

Кому
(Ф.И.О., адрес заявителя (представителя) заявителя)

(почтовый индекс, адрес Заявителя)

(регистрационный номер Заявления)

Уведомление
об отказе в приеме документов, необходимых для предоставления Муниципальной услуги
от №

(наименование органа местного самоуправления муниципального образования, МФЦ)
уведомляет Вас об отказе в приеме документов, необходимых для предоставления муниципальной услуги: _____
_____
(наименование услуги)
_____
по следующим причинам (нужное подчеркнуть):
- обращение за Муниципальной услугой, предоставление которой не предусматривается настоящим Административным регламентом;
- предоставление Заявления, подписанного неуполномоченным лицом;
- предоставление Заявления, оформленного не в соответствии с требованиями Регламента;
- непредставление необходимых документов или представление документов, не соответствующих установленным настоящим Административным регламентом требованиям;
- представление документов, содержащих исправления, не заверенные в установленном законодательством порядке, подчистки, исправления текста;
- представление документов, текст которых не позволяет однозначно истолковать содержание;
- представление документов, утративших силу;
- некорректное заполнение обязательных полей в форме интерактивного запроса РПГУ (отсутствие заполнения, недостоверное, неполное либо неправильное, не соответствующее требованиям, установленным настоящим Административным регламентом).
- представление электронных копий (электронных образов) документов, не позволяющих в полном объеме прочитать текст документа и/или распознать реквизиты документа;
- несоблюдение требований, предусмотренных пунктами 21.2 и 21.3 настоящего Административного регламента.

(должность уполномоченного сотрудника МФЦ
или органа местного самоуправления
муниципального образования Московской области)
(подпись)
М.П.

Блок-схема предоставления Услуги

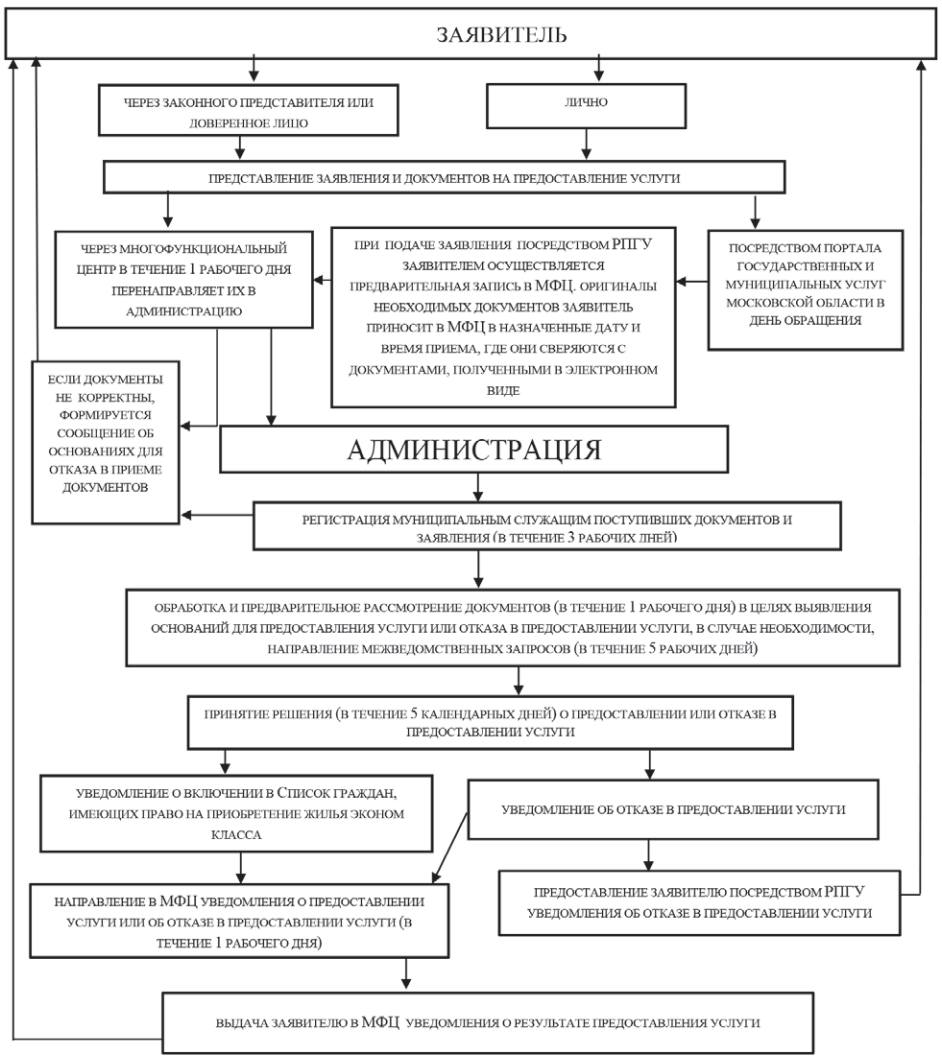

ГЛАВА
СЕРГИЕВО-ПОСАДСКОГО МУНИЦИПАЛЬНОГО РАЙОНА МОСКОВСКОЙ ОБЛАСТИ
ПОСТАНОВЛЕНИЕ
от 29.01.2018 № 122-ПГ

О передаче иных межбюджетных трансфертов Сергиево-Посадскому муниципальному району в рамках осуществления дорожной деятельности в границах городского поселения Сергиев Посад

В соответствии с Бюджетным кодексом Российской Федерации, Федеральным законом от 06.10.2003 № 131-ФЗ «Об общих принципах организации местного самоуправления в Российской Федерации», Уставом городского поселения Сергиев Посад Сергиево-Посадского муниципального района Московской области, Уставом муниципального образования «Сергиево-Посадский муниципальный район Московской области», муниципальным нормативным правовым актом «Порядок предоставления иных межбюджетных трансфертов из бюджета городского поселения Сергиев Посад Сергиево-Посадского муниципального района бюджету Сергиево-Посадского муниципального района», принятым решением Совета депутатов городского поселения Сергиев Посад от 17.09.2015 № 3-31/220-ГС (в редакции от 21.12.2017 № 4-06/44-ГС), муниципальным нормативным правовым актом «О бюджете городского поселения Сергиев Посад на 2018 год», принятым решением Совета депутатов городского поселения Сергиев Посад от 21.12.2017 № 4-06/42-ГС,
ПОСТАНОВЛЯЮ:

1. Утвердить объем иных межбюджетных трансфертов Сергиево-Посадскому муниципальному району в рамках осуществления дорожной деятельности в границах городского поселения Сергиев Посад, предоставляемых из бюджета городского поселения Сергиев Посад в 2018 году, в общей сумме 90 889 100 (девяносто миллионов восемьсот восемьдесят девять тысяч сто рублей) 00 копеек, в том числе:
1.1. на капитальный ремонт и ремонт автомобильных дорог общего пользования в городском поселении Сергиев Посад в размере 6 879 400 рублей (шесть миллионов восемьсот семьдесят девять тысяч четыреста рублей) 00 копеек;
1.2. на реализацию мероприятий государственной программы Московской области по капитальному ремонту и ремонту автомобильных дорог общего пользования в городском поселении Сергиев Посад в размере 8 379 600 рублей (восемь миллионов триста семьдесят девять тысяч шестьсот рублей) 00 копеек;
1.3. на ремонт дворовых территорий многоквартирных домов в городском поселении Сергиев Посад и проездов к ним в размере 4 700 000 рублей (четыре миллиона семьсот тысяч рублей) 00 копеек;
1.4. на содержание улично-дорожной сети и проведение мероприятий по обеспечению безопасности дорожного движения в городском поселении Сергиев Посад в размере 58 030 100 рублей (пятьдесят восемь миллионов тридцать тысяч сто рублей) 00 копеек;
1.5. на реализацию мероприятий государственной программы Московской области по ремонту асфальтового покрытия дворовых территорий в городском поселении Сергиев Посад в размере 12 900 000 рублей (двенадцать миллионов девятьсот тысяч рублей) 00 копеек.
2. Утвердить порядок предоставления иных межбюджетных трансфертов Сергиево-Посадскому муниципальному району в рамках осуществления дорожной деятельности в границах городского поселения Сергиев Посад в 2018 году (прилагается).
3. Направить настоящее постановление Главе городского поселения Сергиев Посад для публикации в официальном печатном издании.
4. Контроль за исполнением настоящего постановления возложить на первого заместителя Главы администрации муниципального района Тостановского С.Б.

Глава муниципального района М.Ю. Токарев

Утвержден
постановлением
Главы муниципального района от 29.01.2018 № 122-ПГ

Порядок
предоставления иных межбюджетных трансфертов Сергиево-Посадскому муниципальному району в рамках осуществления дорожной деятельности в границах городского поселения Сергиев Посад в 2018 году

1. Настоящий Порядок предоставления иных межбюджетных трансфертов Сергиево-Посадскому муниципальному району в рамках осуществления дорожной деятельности в границах городского поселения Сергиев Посад в 2018 году (далее – Порядок), определяет цель, сроки предоставления иных межбюджетных трансфертов Сергиево-Посадскому муниципальному району, сроки предоставления отчета об использовании иных межбюджетных трансфертов, а также порядок возврата иных межбюджетных трансфертов в случае нецелевого использования.
2. Целью предоставления иных межбюджетных трансфертов является осуществление дорожной деятельности в границах городского поселения Сергиев Посад, в том числе:
2.1. капитальный ремонт и ремонт автомобильных дорог общего пользования городского поселения Сергиев Посад;
2.2. реализация мероприятий государственной программы Московской области по капитальному ремонту и ремонту автомобильных дорог общего пользования городского поселения Сергиев Посад;
2.3. ремонт дворовых территорий многоквартирных домов городского поселения Сергиев Посад и проездов к ним;
2.4. содержание улично-дорожной сети и проведение мероприятий по обеспечению безопасности дорожного движения городского поселения Сергиев Посад;
2.5. реализация мероприятий государственной программы Московской области по ремонту асфальтового покрытия дворовых территорий городского поселения Сергиев Посад.
3. Иные межбюджетные трансферты предоставляются из бюджета городского поселения Сергиев Посад (далее – бюджет Поселения) бюджету Сергиево-Посадского муниципального района (далее – бюджет Муниципального района).
4. Иные межбюджетные трансферты носят целевой характер и не могут использоваться на другие цели.
5. Администрация Сергиево-Посадского муниципального района, как главный распорядитель бюджетных средств бюджета Поселения, осуществляет перечисление иных межбюджетных трансфертов из бюджета Поселения в бюджет Муниципального района в соответствии с графиком перечисления иных межбюджетных трансфертов согласно приложению 1 к настоящему Порядку.
6. Администрация Сергиево-Посадского муниципального района, как главный распорядитель бюджетных средств бюджета Муниципального района, обязана направлять поступившие финансовые средства в полном объеме на осуществление целей, указанных в п.2 настоящего Порядка, обеспечивая их целевое использование.
7. В случае нецелевого использования иных межбюджетных трансфертов соответствующие средства подлежат возврату в бюджет Поселения.
8. Администрация Сергиево-Посадского муниципального района, как главный распорядитель бюджетных средств бюджета Муниципального района, ежеквартально в срок до 15 числа месяца, следующего за отчетным периодом, составляет отчет об использовании иных межбюджетных трансфертов в 2018 году по форме согласно приложению 2 к настоящему Порядку.
9. Не использованные по состоянию на 1 января 2019 года остатки иных межбюджетных трансфертов подлежат возврату в бюджет Поселения в течение первых десяти рабочих дней 2019 года.
10. Контроль за целевым использованием иных межбюджетных трансфертов осуществляется в соответствии с бюджетным законодательством Российской Федерации

Приложение № 1
к Порядку предоставления иных межбюджетных трансфертов Сергиево-Посадскому муниципальному району в рамках осуществления дорожной деятельности в границах городского поселения Сергиев Посад в 2018 году

График
перечисления иных межбюджетных трансфертов Сергиево-Посадскому муниципальному району в рамках осуществления дорожной деятельности в границах городского поселения Сергиев Посад в 2018 году

№ п/п	Срок предоставления иного межбюджетного трансферта	межбюджетный трансферт Сергиево-Посадскому муниципальному району в рамках осуществления дорожной деятельности на территории городского поселения Сергиев Посад	межбюджетный трансферт Сергиево-Посадскому муниципальному району в рамках осуществления дорожной деятельности по капитальному ремонту и ремонту автомобильных дорог общего пользования городского поселения Сергиев Посад	межбюджетный трансферт Сергиево-Посадскому муниципальному району в рамках осуществления дорожной деятельности на реализацию мероприятий государственной программы Московской области по капитальному ремонту и ремонту автомобильных дорог общего пользования городского поселения Сергиев Посад	межбюджетный трансферт Сергиево-Посадскому муниципальному району в рамках осуществления дорожной деятельности на ремонт дворовых территорий многоквартирных домов городского поселения Сергиев Посад и проездов к ним	межбюджетный трансферт Сергиево-Посадскому муниципальному району в рамках осуществления дорожной деятельности на реализацию мероприятий государственной программы Московской области по ремонту асфальтового покрытия дворовых территорий городского поселения Сергиев Посад	Сумма (в рублях)
1	Январь	5 000 000,00	Перечисление межбюджетных трансфертов, предоставляемых из бюджета городского поселения Сергиев Посад в бюджет муниципального района осуществляется по факту предоставления отчетной документации о проведении работ	Перечисление межбюджетных трансфертов, предоставляемых из бюджета городского поселения Сергиев Посад в бюджет муниципального района осуществляется по факту предоставления отчетной документации о проведении работ	0,00	Перечисление межбюджетных трансфертов, предоставляемых из бюджета городского поселения Сергиев Посад в бюджет муниципального района осуществляется по факту предоставления отчетной документации о проведении работ	5 000 000,00
2	Февраль	6 500 000,00			0,00		6 500 000,00
3	Март	11 800 000,00			0,00		11 800 000,00
4	Апрель	5 000 000,00			0,00		5 000 000,00
5	Май	5 000 000,00			2 000 000,00		7 000 000,00
6	Июнь	4 500 000,00			2 700 000,00		15 689 800,00
7	Июль	6 100 000,00			0,00		16 882 933,33
8	Август	4 500 000,00			0,00		11 093 133,33
9	Сентябрь	3 000 000,00			0,00		5 293 133,34
10	Октябрь	2 500 000,00			0,00		2 500 000,00
11	Ноябрь	2 500 000,00			0,00		2 500 000,00
12	Декабрь	1 630 100,00			0,00		1 630 100,00
	Итого	58 030 100,00	6 879 400,00	8 379 600,00	4 700 000,00	12 900 000,00	90 889 100,00

Приложение № 2
к Порядку предоставления иных межбюджетных трансфертов Сергиево-Посадскому муниципальному району в рамках осуществления дорожной деятельности в границах городского поселения Сергиев Посад в 2018 году

Отчет
об использовании иных межбюджетных трансфертов Сергиево-Посадскому муниципальному району в рамках осуществления дорожной деятельности в границах городского поселения Сергиев Посад в 2018 году за _____ г.
в рублях

Наименование показателя	Предусмотрено средств	Поступило средств из бюджета городского поселения	Проведено расходов	Остаток иного межбюджетного трансферта на отчетную дату

Заместитель Главы Администрации
(курирующий направление) _____
Начальник финансового управления _____
Исполнитель _____

ГЛАВА
СЕРГИЕВО-ПОСАДСКОГО
МУНИЦИПАЛЬНОГО РАЙОНА
МОСКОВСКОЙ ОБЛАСТИ
ПОСТАНОВЛЕНИЕ
от 31.01.2018 № 145-ПГ

О передаче иного межбюджетного трансферта Сергиево-Посадскому муниципальному району для организации ритуальных услуг и содержания мест захоронения в границах населенных пунктов городского поселения Сергиев Посад

В соответствии с Бюджетным кодексом Российской Федерации, Федеральным законом от 06.10.2003 № 131-ФЗ «Об общих принципах организации местного самоуправления в Российской Федерации», Уставом городского поселения Сергиев Посад Сергиево-Посадского муниципального района Московской области, Уставом муниципального образования «Сергиево-Посадский муниципальный район Московской области», муниципальным нормативным правовым актом «Порядок предоставления иных межбюджетных трансфертов из бюджета городского поселения Сергиев Посад Сергиево-Посадского муниципального района бюджету Сергиево-Посадского муниципального района», принятым решением Совета депутатов городского поселения Сергиев Посад от 17.09.2015 № 3-31/220-ГС (в редакции от 21.12.2017 № 4-06/44-ГС), муниципальным нормативным правовым актом «О бюджете городского поселения Сергиев Посад на 2018 год», принятым решением Совета депутатов городского поселения Сергиев Посад от 21.12.2017 № 4-06/42-ГС,

ПОСТАНОВЛЯЮ:

1. Утвердить объем иного межбюджетного трансферта Сергиево-Посадскому муниципальному району для организации ритуальных услуг и содержания мест захоронения в границах населенных пунктов городского поселения Сергиев Посад в 2018 году, в размере 14 461 100 рублей (четырнадцать миллионов четыреста шестьдесят одна тысяча сто рублей) 00 копеек.

2. Утвердить порядок предоставления иного межбюджетного трансферта Сергиево-Посадскому муниципальному району для организации ритуальных услуг и содержания мест захоронения в границах населенных пунктов городского поселения Сергиев Посад в 2018 году (прилагается).

3. Контроль за исполнением настоящего постановления возложить на первого заместителя Главы администрации муниципального района Тостановского С.Б.

Глава муниципального района М.Ю. Токарев

Утвержден
постановлением Главы
Сергиево-Посадского муниципального района от 31.01.2018
№ 145-ПГ

Порядок предоставления иного межбюджетного трансферта Сергиево-Посадскому муниципальному району для организации ритуальных услуг и содержания мест захоронения в границах населенных пунктов городского поселения Сергиев Посад в 2018 году

1. Настоящий Порядок предоставления иного межбюджетного трансферта Сергиево-Посадскому муниципальному району для организации ритуальных услуг и содержания мест захоронения в границах населенных пунктов городского поселения Сергиев Посад в 2018 году (далее – Порядок), определяет цель, сроки предоставления иного межбюджетного трансферта Сергиево-Посадскому муниципальному району, сроки предоставления отчета об использовании иного межбюджетного трансферта, а также порядок возврата иного межбюджетного трансферта в случае нецелевого использования.

2. Целью предоставления иного межбюджетного трансферта является организация ритуальных услуг и содержание мест захоронения в границах населенных пунктов городского поселения Сергиев Посад.

3. Иной межбюджетный трансферт предоставляется из бюджета городского поселения Сергиев Посад (далее – бюджет Поселения) бюджету Сергиево-Посадского муниципального района (далее – бюджет Муниципального района).

4. Иной межбюджетный трансферт носит целевой характер и не может использоваться на другие цели.

5. Администрация Сергиево-Посадского муниципального района, как главный распорядитель бюджетных средств бюджета Поселения, осуществляет перечисление иного межбюджетного трансферта из бюджета Поселения в бюджет Муниципального района в соответствии с графиком перечисления иного межбюджетного трансферта согласно приложению 1 к настоящему Порядку.

6. Администрация Сергиево-Посадского муниципального района, как главный распорядитель бюджетных средств бюджета Муниципального района, обязана направлять поступившие финансовые средства в полном объеме на осуществление целей, указанных в п.2 настоящего Порядка, обеспечивая их целевое использование.

7. В случае нецелевого использования иного межбюджетного трансферта соответствующие средства подлежат возврату в бюджет Поселения.

8. Администрация Сергиево-Посадского муниципального района, как главный распорядитель бюджетных средств бюджета Муниципального района, ежеквартально в срок до 15 числа месяца, следующего за отчетным периодом, составляет отчет об использовании иного межбюджетного трансферта в 2018 году по форме согласно приложению 2 к настоящему Порядку.

9. Не использованные по состоянию на 1 января 2019 года остатки иного межбюджетного трансферта подлежат возврату в бюджет Поселения в течение первых десяти рабочих дней 2019 года.

10. Контроль за целевым использованием иного межбюджетного трансферта осуществляется в соответствии с бюджетным законодательством Российской Федерации.

Приложение № 1
к Порядку предоставления иного межбюджетного трансферта Сергиево-Посадскому муниципальному району для организации ритуальных услуг и содержания мест захоронения в границах населенных пунктов городского поселения Сергиев Посад в 2018 году

График
перечисления иного межбюджетного трансферта Сергиево-Посадскому муниципальному району для организации ритуальных услуг и содержания мест захоронения в границах населенных пунктов городского поселения Сергиев Посад в 2018 году

№ п/п	Срок предоставления иного межбюджетного трансферта	Сумма (в рублях)
1	Январь	380 000
2	Февраль	430 000
3	Март	990 000
4	Апрель	1 130 000
5	Май	1 578 600
6	Июнь	1 530 000
7	Июль	1 520 000
8	Август	4 420 000
9	Сентябрь	1 059 500
10	Октябрь	710 000
11	Ноябрь	713 000
12	Декабрь	0
	Итого	14 461 100,00

Приложение № 2
к Порядку предоставления иного межбюджетного трансферта Сергиево-Посадскому муниципальному району для организации ритуальных услуг и содержания мест захоронения в границах населенных пунктов городского поселения Сергиев Посад в 2018 году

Отчет
об использовании иного межбюджетного трансферта Сергиево-Посадскому муниципальному району для организации ритуальных услуг и содержания мест захоронения в границах населенных пунктов городского поселения Сергиев Посад в 2018 году за _____ г. в рублях

Наименование показателя / мероприятия	Предусмотрено средств	Поступило средств из бюджета городского поселения	Проведено расходов	Остаток иного межбюджетного трансферта на отчетную дату

Заместитель Главы Администрации
(курирующий направление) _____
Начальник финансового управления _____
Исполнитель _____

ГЛАВА
СЕРГИЕВО-ПОСАДСКОГО
МУНИЦИПАЛЬНОГО РАЙОНА
МОСКОВСКОЙ ОБЛАСТИ
ПОСТАНОВЛЕНИЕ
от 01.02.2018 № 154-ПГ

Об изъятии имущества из оперативного управления Совета депутатов городского поселения Сергиев Посад Сергиево-Посадского муниципального района Московской области

Рассмотрев заявление временно исполняющего полномочия Главы городского поселения Сергиев Посад К.В. Негурицы от 20.12.2017 № 827/17-ГИсх, руководствуясь Гражданским кодексом Российской Федерации, Федеральным законом от 06.10.2003 № 131-ФЗ «Об общих принципах организации местного самоуправления в Российской Федерации», муниципальным правовым актом № 30/2006-МЗ «Положение о муниципальной казне городского поселения Сергиев Посад», утвержденным Решением Совета депутатов городского поселения Сергиев Посад от 20.09.2006 № 12/12, муниципальным правовым актом № 29/2006-МЗ «Положение о порядке ведения реестра объектов муниципальной собственности городского поселения Сергиев Посад», утвержденным Решением Совета депутатов городского поселения Сергиев Посад от 20.09.2006 № 12/11, Уставом муниципального образования «Сергиево-Посадский муниципальный район Московской области», Уставом городского поселения Сергиев Посад Сергиево-Посадского муниципального района,

П О С Т А Н О В Л Я Ю:

1. Изъять из оперативного управления Совета депутатов городского поселения Сергиев Посад Сергиево-Посадского муниципального района Московской области автомобиль VOLKSWAGEN PASSAT, регистрационный номер Р822ЕН750, идентификационный номер (VIN) WWZZZ3CZEE169786.

2. Управлению муниципальной собственности администрации Сергиево-Посадского муниципального района Московской области (Мурзак О.Ю.):

- оформить изъятие имущества, указанного в п. 1 настоящего постановления, в порядке, установленном законодательством Российской Федерации;
- включить в состав муниципальной казны городского поселения Сергиев Посад недвижимое имущество, указанное в п. 1 настоящего постановления в установленном законом порядке;
- внести соответствующие изменения в реестр объектов муниципальной собственности городского поселения Сергиев Посад.

3. Контроль за исполнением настоящего постановления возложить на заместителя Главы администрации муниципального района Горбачёва М.В.

Глава муниципального района М.Ю. Токарев

ГЛАВА
СЕРГИЕВО-ПОСАДСКОГО
МУНИЦИПАЛЬНОГО РАЙОНА
МОСКОВСКОЙ ОБЛАСТИ
ПОСТАНОВЛЕНИЕ
от 02.02.2018 № 167-ПГ

Об утверждении административного регламента предоставления муниципальной услуги «Выдача ордера на право производства земляных работ на территории городского поселения Сергиев Посад Сергиево-Посадского муниципального района Московской области»

В соответствии с Федеральным законом от 06.10.2003 № 131-ФЗ «Об общих принципах организации местного самоуправления в Российской Федерации», Федеральным законом от 27.07.2010 № 210-ФЗ «Об организации предоставления государственных и муниципальных услуг», Законом Московской области от 30.12.2014 № 191/2014-ОЗ «О благоустройстве в Московской области», Распоряжением Министерства жилищно-коммунального хозяйства Московской области от 30.10.2017 №409-РВ «Об утверждении Правил благоустройства отдельных муниципальных образований Московской области», Законом Московской области от 24.07.2014

№ 107/2014-ОЗ «О наделении органов местного самоуправления муниципальных образований Московской области отдельными государственными полномочиями Московской области», Устава муниципального образования «Сергиево-Посадский муниципальный район Московской области», Устава городского поселения Сергиев Посад Сергиево-Посадского муниципального района Московской области, учитывая письмо Главного управления архитектуры и градостроительства Московской области от 29.12.2017 № 31 Исх-112926/,

ПОСТАНОВЛЯЮ:

1. Утвердить административный регламент предоставления муниципальной услуги «Выдача ордера на право производства земляных работ на территории городского поселения Сергиев Посад Сергиево-Посадского муниципального района Московской области» (прилагается).

2. Признать утратившим силу пункт 1 постановления Администрации городского поселения Сергиев Посад от 18.08.2017 № 332-п «Об утверждении административного регламента предоставления муниципальной услуги «Выдача ордеров на право производства земляных работ на территории городского поселения Сергиев Посад».

3. Организационно-контрольному управлению администрации Сергиево-Посадского муниципального района (Дмитриева О.А.) обеспечить передачу настоящего постановления Главе городского поселения Сергиев Посад Негурице К.В. для публикации в официальном печатном издании городского поселения Сергиев Посад.

4. Управлению делами администрации муниципального района (Н.В. Кобяшов) обеспечить размещение настоящего постановления в региональной государственной информационной системе Московской области «Реестр государственных услуг (функций) Московской области».

5. Управлению по взаимодействию со СМИ, общественными организациями и протокольного обеспечения администрации муниципального района обеспечить размещение настоящего постановления на сайте www.sergiev-reg.ru.

6. Контроль за исполнением настоящего постановления оставляю за собой.

Глава муниципального района М.Ю. Токарев

Полный текст документа размещен на официальном сайте Администрации Сергиево-Посадского муниципального района Московской области: http://www.sergiev-reg.ru/docs/resolution/postanovlenie-glavy-sergievo-posadskogo-munitsipalnogo-raiona-moskovskoi-oblast-1431

Утвержден постановлением
Главы Сергиево-Посадского муниципального района
От 02.02.2018 № 167-ПГ

Административный регламент предоставления муниципальной услуги «Выдача ордера на право производства земляных работ на территории городского поселения Сергиев Посад Сергиево-Посадского муниципального района Московской области»

Термины и определения

Термины и определения, используемые в настоящем Аадминистративном регламенте указаны в Приложении №1 к настоящему Административному регламенту.

I. Общие положения

1. Предмет регулирования Административного регламента предоставления Муниципальной услуги

1.1. Административный регламент устанавливает стандарт предоставления муниципальной услуги «Выдача ордера на право производства земляных работ на территории городского поселения Сергиев Посад Сергиево-Посадского муниципального района Московской области» (далее – Муниципальная услуга), состав, последовательность и сроки выполнения административных процедур по предоставлению Муниципальной услуги, в том числе особенности выполнения административных процедур

в электронном виде, формы контроля за исполнением Административного регламента, досудебный (внесудебный) порядок обжалования решений и действий (бездействия) администрации Сергиево-Посадского района (далее – Администрация), должностных лиц Администрации, предоставляющих Муниципальную услугу.

1.2. Проведение любых видов земляных работ без разрешения (ордера) запрещается, за исключением случаев, когда указанные работы осуществляются на основании документов, выданных в соответствии с федеральным законодательством.

1.3. Получение ордера на право производства земляных работ на территории городского поселения Сергиев Посад обязательно при производстве следующих работ, требующих проведения земляных работ:

1.3.1. Строительство, реконструкция объектов капитального строительства, за исключением случаев, когда указанные работы осуществляются на основании разрешения на строительство;

1.3.2. Строительство, реконструкция сетей инженерно-технического обеспечения за исключением случаев, когда указанные работы осуществляются на основании разрешения на строительство;

1.3.3. Инженерно-геологические изыскания;

1.3.4. Капитальный, текущий ремонт зданий, строений сооружений, сетей инженерно-технического обеспечения, объектов дорожного хозяйства, за исключением текущего ремонта дорог и тротуаров без изменения профиля и планировки дорог;

1.3.5. Размещение и установка объектов, в том числе некапитальных объектов, размещение которых может осуществляться без предоставления земельных участков и установления сервитутов;

1.3.6. Аварийно-восстановительный ремонт сетей инженерно-технического обеспечения, сооружений;

1.3.7. Снос зданий и сооружений, ликвидация сетей инженерно-технического обеспечения за исключением случаев, когда указанные работы осуществляются на основании разрешения на строительство;

1.3.8. Проведение археологических работ;

1.3.9. Благоустройство и вертикальная планировка территорий, за исключением работ по посадке деревьев, кустарников, благоустройства газонов;

1.3.10. Установка опор информационных и рекламных конструкций.

2. Лица, имеющие право на получение Муниципальной услуги

2.1. Лицами, имеющими право на получение Муниципальной услуги, являются: Физические лица, юридические лица, индивидуальные предприниматели (далее Заявители), являющиеся:

2.1.2. Собственниками объекта недвижимости, расположенного на территории Московской области,

2.1.3. Иные правообладатели объекта недвижимости, расположенного на территории Московской области, имеющие право проводить земляные работы или заключать договора с исполнителями земляных работ.

2.1.4. Уполномоченные от имени правообладателя объекта недвижимости заключать договора на выполнение земляных работ или осуществлять проведение земляных работ на территории городского поселения Сергиев Посад.

2.1.5 Интересы лиц, указанных в пункте 2.1. настоящего Административного регламента, может представлять иное лицо, действующее в интересах Заявителя на основании документа, подтверждающего его полномочия (далее – представитель Заявителя).

3. Требования к порядку информирования о порядке предоставления Муниципальной услуги

3.1. Информация о месте нахождения, графике работы Администрации, структурных подразделений Администрации предоставляющих Муниципальную услугу, контактных телефонах, адресах официальных сайтов в сети Интернет Администрации, и организаций, участвующих в предоставлении и информировании о порядке предоставления Муниципальной услуги приведены в Приложении № 2 к настоящему Административному регламенту.

3.2. Порядок получения заинтересованными лицами информации по вопросам предоставления Муниципальной услуги, сведений о ходе предоставления Муниципальной услуги, порядке, форме и месте размещения информации о порядке предоставления Муниципальной услуги приведены в Приложении № 3 к настоящему Административному регламенту.

II. Стандарт предоставления Муниципальной услуги

4. Наименование Муниципальной услуги

4.1. Муниципальная услуга «Выдача ордера на право производства земляных работ на территории городского поселения Сергиев Посад».

5. Органы и организации, участвующие в предоставлении Муниципальной услуги

5.1. Органом местного самоуправления, ответственным за предоставление Муниципальной услуги, является администрация Сергиево-Посадского муниципального района (далее – Администрация), непосредственное предоставление Муниципальной услуги осуществляется структурным подразделением Администрации - управлением градостроительной деятельности администрации Сергиево-Посадского муниципального района.

5.2. Администрация обеспечивает предоставление Муниципальной услуги посредством РПГУ и МФЦ.

5.3. В МФЦ Заявителю (представителю Заявителя) обеспечен бесплатный доступ к РПГУ. Перечень МФЦ указан в Приложении № 2 к настоящему Административному регламенту.

5.4. Порядок осуществления личного приема по вопросу предоставления Муниципальной услуги устанавливается организационно-распорядительными документами Администрации.

5.5. Администрация не вправе требовать от Заявителя осуществления действий, в том числе согласований, необходимых для получения Муниципальной услуги и связанных с обращением в иные государственные органы или органы местного самоуправления, организации, за исключением получения услуг включенных в утвержденный постановлением Правительства Московской области от 01.04.2015 №186/12 перечень услуг, которые являются необходимыми и обязательными для предоставления государственных и муниципальных услуг.

5.6. Перечень органов и организаций, с которыми взаимодействует Администрация в целях предоставления Муниципальной услуги, приведен в Приложении № 4 к настоящему Административному регламенту.

6. Основания для обращения и результаты предоставления Муниципальной услуги

6.1. Заявитель (представитель Заявителя) обращается в Администрацию посредством РПГУ за:

6.1.1. Получением ордера на право производства земляных работ на территории городского поселения Сергиев Посад Сергиево-Посадского муниципального района Московской области.

6.1.2. Получением ордера на право производства аварийно-восстановительных работ на территории городского поселения Сергиев Посад Сергиево-Посадского муниципального района Московской области.

6.1.3. Переоформлением (продление) ордера на право производства земляных работ на территории городского поселения Сергиев Посад Сергиево-Посадского муниципального района Московской области.

6.1.4. Закрытием ордера на право производства земляных работ на территории городского поселения Сергиев Посад Московской области.

6.1.5. Способы подачи Заявления о предоставлении Муниципальной услуги приведены в пункте 17 настоящего Административного регламента.

6.2. Результатом предоставления Муниципальной услуги является:

6.2.1. Ордер на право производства земляных работ по форме, указанной в Приложении № 5 к настоящему Административному регламенту;

6.2.2. Уведомление об отказе в выдаче ордера на право производства земляных работ по форме, указанной в Приложении № 6 к настоящему Административному регламенту;

6.2.3. Уведомление о закрытии ордера на право производства земляных работ по форме, указанной в Приложении № 7 к настоящему Административному регламенту.

6.3. Результат предоставления Муниципальной услуги оформляется в виде электронного документа, подписанного усиленной квалифицированной электронной подписью (далее – ЭП) уполномоченного должностного лица Администрации и направляется специалистом Администрации в личный кабинет Заявителя (представителя Заявителя) на РПГУ посредством Модуля оказания услуг единой информационной системы оказания услуг, установленного в Администрации (далее - Модуля оказания услуг ЕИС ОУ). Перечень уполномоченных должностных лиц администрации определяется соответствующим распоряжением Главы Сергиево-Посадского муниципального района.

6.4. В случае необходимости Заявитель (представитель Заявителя) может получить результат предоставления Муниципальной услуги в МФЦ при условии указания соответствующего способа получения результата в Заявлении. В этом случае специалистом МФЦ распечатывается из Модуля МФЦ ЕИС ОУ экземпляр электронного документа на бумажном носителе, подписанный ЭП уполномоченного должностного лица Администрации, заверяется подписью уполномоченного специалиста МФЦ и печатью МФЦ.

6.5. Факт предоставления Муниципальной услуги фиксируется в Модуле оказания услуг ЕИС ОУ с приложением результата предоставления Муниципальной услуги.

6.6. В соответствии с постановлением Правительства Московской области от 04.08.2005 № 533/25 «О порядке уведомления о выданных разрешениях на проведение строительных, строительно-монтажных, земляных, ремонтных работ, аварийного вскрытия, установку временных объектов, размещение средств наружной рекламы в Московской области» уведомление о каждом выданном ордере на проведение строительных, строительно-монтажных, земляных, ремонтных работ, аварийное вскрытие, установку временных объектов, установку конструкций, предназначенных для размещения информации (далее работы) направляются организацией выдавшей ордер на проведение работ, в территориальный отдел Госадмтехнадзора Московской области не позднее 10 дней со дня его выдачи.

6.7. Администрация обеспечивает регистрацию выданного ордера в государственной информационной системе обеспечения градостроительной деятельности Московской области (далее – ИСОГД Московской области) в течение 5 рабочих дней с момента выдачи ордера, с использованием интерактивной формы дистанционной регистрации документов на сайте ИСОГД Московской области.

7. Срок регистрации Заявления на предоставление Муниципальной услуги

7.1. Документы, поданные в электронной форме через РПГУ до 16:00 рабочего дня, регистрируются в Администрации в день его подачи.

7.2. Документы, поданные через РПГУ после 16:00 рабочего дня либо в нерабочий день, регистрируются в Администрации на следующий рабочий день.

8. Срок предоставления Муниципальной услуги

8.1. Срок предоставления Муниципальной услуги:

8.1.1. При обращении Заявителя за получением ордера на право производства земляных работ или его закрытием не может превышать 10 рабочих дней с даты регистрации Заявления в Администрации.

8.1.2. При обращении Заявителя за переоформлением (продлением) ордера на право производства земляных работ не может превышать 5 рабочих дней с даты регистрации Заявления в Администрации.

8.1.3. При обращении Заявителя за получением ордера на право производства аварийно-восстановительных работ не может превышать 3 рабочих дней с даты регистрации Заявления в Администрации.

8.2. В случае необходимости ликвидации аварий, устранения неисправностей на инженерных сетях, требующих безотлагательного проведения аварийно-восстановительных работ, при условии невозможности оформления соответствующего ордера на право производства земляных работ в установленном порядке, проведение аварийно-восстановительных работ может быть осуществлено незамедлительно при условии направления соответствующей информации в Единую дежурно-диспетчерскую службу городского поселения Сергиев Посад (далее – ЕДДС) до начала работ, а также с последующей подачей в течение суток с момента начала аварийно-восстановительных работ Заявления в Администрацию.

8.3. Продолжительность аварийно-восстановительных работ для ликвидации аварий, устранения неисправностей на инженерных сетях должна составлять не более трех суток в летний период и не более пяти суток в зимний период.

8.4. Подача Заявления на переоформление (продление) действия ордера на право производства земляных работ на территории городского поселения Сергиев Посад Сергиево-Посадского муниципального района Московской области осуществляется не менее чем за 5 дней до истечения срока действия ранее выданного ордера.

8.5. Подача Заявления на закрытие ордера на право производства земляных работ на территории городского поселения Сергиев Посад Сергиево-Посадского муниципального района Московской области осуществляется в течение 3 рабочих дней после истечения срока действия ранее выданного ордера.

8.6. Основания для приостановления предоставления Муниципальной услуги не предусмотрены.

9. Правовые основания для предоставления Муниципальной услуги

9.1. Основными нормативными правовыми актами, регулирующими предоставление Муниципальной услуги являются:

9.1.1. Закон Московской области от 30.12.2014 № 191/2014-ОЗ «О благоустройстве в Московской области»;

9.1.2. Распоряжение Министерства жилищно-коммунального хозяйства Московской области от 30.10.2017 №409-РВ «Об утверждении Правил благоустройства отдельных муниципальных образований Московской области»;

9.1.3. Решение Совета депутатов городского поселения Сергиев Посад от 26.02.2015 №3-23/164-ГС «О принятии муниципального нормативного правового акта «Положение о производстве земляных и аварийно-восстановительных работ на территории городского поселения Сергиев Посад».

9.2. Список иных нормативных правовых актов, в соответствии с которыми осуществляется предоставление Муниципальной услуги, приведен в Приложении №8 к настоящему Административному регламенту.

10. Исчерпывающий перечень документов, необходимых для предоставления Муниципальной услуги

10.1. В случае обращения за получением Муниципальной услуги вне зависимости от основания обращения представляются следующие документы:

10.1.1. В случае обращения непосредственно самим Заявителем:

10.1.1.1 Заявление на предоставление Муниципальной услуги, подписанное непосредственно самим Заявителем, в соответствии с Приложениями № 9-12 к настоящему Административному регламенту;

10.1.1.2 Документ, удостоверяющий личность Заявителя;

10.1.1.3. Договор, заключенный между правообладателем объекта недвижимости и лицом, указанным в п.2.1.1.3 настоящего Административного регламента, в рамках которого лицо уполномочено на получение ордера на право производства земляных работ (для заявителя, указанного в п.2.1.1.3 настоящего Административного регламента).

10.1.2. При обращении за получением Муниципальной услуги представителя Заявителя, уполномоченного на подачу документов и получение результата оказания Муниципальной услуги:

10.1.2.1. Заявление на предоставление Муниципальной услуги, подписанное непосредственно самим Заявителем;

10.1.2.2. Документ, удостоверяющий личность представителя Заявителя;

10.1.2.3. Договор, заключенный между правообладателем объекта недвижимости и лицом, указанным в п.2.1.1.3 настоящего Административного регламента, в рамках которого лицо уполномочено на получение ордера на право производства земляных работ (для заявителя, указанного в п.2.1.1.3 настоящего Административного регламента);

10.1.2.4. Документ, подтверждающий полномочия представителя Заявителя, уполномоченного на подачу документов и получение результата оказания Муниципальной услуги.

10.1.3. При обращении за получением Муниципальной услуги представителя Заявителя, уполномоченного на подписание и подачу документов, а также получение результата оказания Муниципальной услуги:

10.1.3.1. Заявление на предоставление Муниципальной услуги, подписанное непосредственно представителем Заявителя;

10.1.3.2. Документ, удостоверяющий личность представителя Заявителя;

10.1.3.3. Договор, заключенный между правообладателем объекта недвижимости и лицом, указанным в п.2.4 настоящего Административного регламента, в рамках которого лицо уполномочено на получение ордера на право производства земляных работ (для заявителя, указанного в п.2.4 настоящего Административного регламента);

10.1.3.4. Документ, подтверждающий полномочия представителя Заявителя, уполномоченного на подписание и подачу документов, получение результата оказания Муниципальной услуги.

10.2. В случае обращения за получением ордера на право производства земляных работ с документами, указанным в пункте 10.1 настоящего Административного регламента, представляются следующие документы:

10.2.1. Проект производства работ, согласованный с собственниками инженерных сетей, сооружения и коммуникации;

10.2.2. Календарный график производства работ;

10.2.3. Свидетельство о допуске к работам по строительству, реконструкции, капитальному ремонту, которые оказывают влияние на безопасность объектов капитального строительства, на право ведения работ исполнителем, указанным в Заявлении (для работ, требующих наличие данного свидетельства);

10.2.4. Приказ о назначении работника, ответственного за производство земляных работ с указанием контактной информации (для юридических лиц, являющихся исполнителем работ);

10.2.5. Договор о присоединении к сетям инженерно-технического обеспечения или технические условия на подключение к сетям инженерно-технического обеспечения (при подключении к сетям инженерно-технического обеспечения).

10.2.6. Договор со специализированной подрядной организацией о проведении работ по восстановлению благоустройства территории, включая работы по восстановлению асфальтобетонного покрытия и нарушенного плодородного слоя земли, газонов, зеленых насаждений (в случае заключения договора со сторонней организацией). Схема организации движения транспорта и пешеходов в случае закрытия или ограничения движения на период производства работ с приложением копии уведомления соответствующего подразделения ГИБДД о предстоящих земляных работах (при проведении работ на проезжей части дорог или тротуарах).

Схема организации движения транспорта и пешеходов, а также уведомление о месте и сроках проведения работ передаются в подразделения Госавтоинспекции на региональном или районном уровне, осуществляющие федеральный государственный надзор в области безопасности дорожного движения на участке дороги, где планируется проведение работ.

10.2.7. Решение собственника (правообладателя) о сносе здания, сооружения, ликвидацию сетей инженерно-технического обеспечения (при сносе зданий, сооружений, ликвидации сетей инженерно-технического обеспечения).

10.2.8. Проект рекультивации, получивший положительное заключение государственной экологической экспертизы (в случае проведения земляных работ на землях сельскохозяйственного назначения, землях с неразграниченной собственностью, разработки полезных ископаемых, добычи торфа).

10.2.9. Правоустанавливающие документы на объект недвижимости, если права на него не зарегистрированы в Едином государственном реестре прав на недвижимое имущество и сделок с ним.

10.3. В случае обращения за получением ордера на проведение аварийно-восстановительных работ с документами, указанными в пункте 10.1 настоящего Административного регламента, представляются следующие документы:

10.3.1. Документ, подтверждающий уведомление Единой дежурно-диспетчерской службы Сергиево-Посадского муниципального района;

10.3.2. Схема участка работ (выкопировка из исполнительной документации на подземные коммуникации и сооружения);

10.3.3. Документ, подтверждающий уведомление организаций, эксплуатирующих инженерные сети, сооружения и коммуникации, расположенные на смежных с аварией земельных участках, о предстоящих аварийных работах.

10.4. В случае обращения за переоформлением (продлением) ордера на право производства земляных работ с документами, указанными в пункте 10.1 настоящего Административного регламента, предоставляются следующие документы:

10.4.1. Календарный график производства земляных работ;

10.4.2. Проект производства работ в случае изменения технических решений;

10.4.3. Документы, перечисленные в пунктах 10.2.3-10.2.4 настоящего Административного регламента, в случае смены исполнителя работ.

10.5. Переоформление (продление) ордера на право производства работ осуществляется в случае увеличения объема работ и изменений технических решений, продления срока выполнения работ, смены исполнителя работ, а также в случае форс-мажорных обстоятельств, приведших к продлению срока выполнения работ.

10.6. В случае обращения за закрытием ордера на право производства земляных работ с документами, указанными в пункте 10.1 настоящего Административного регламента, предоставляются следующие документы:

10.6.1. Акт о завершении земляных работ, засыпке траншеи и выполненном благоустройстве, подтверждающий восстановление территории, согласованный с организациями, интересы которых были затронуты при проведении работ, по форме, указанной в Приложении 13 к настоящему Административному регламенту;

10.6.2. Сведения о регистрации исполнительной документации в ИСОГД Московской области (представляются в виде регистрационного номера ИСОГД Московской области в случае строительства, реконструкции подземных коммуникаций и сооружений).

10.7. Требования к документам и сведениям, указанным в пунктах 10.1-10.6 настоящего Административного регламента, приведены в Приложении № 14 к настоящему Административному регламенту.

11. Исчерпывающий перечень документов, необходимых для предоставления Муниципальной услуги, которые находятся в распоряжении Органов местного самоуправления

11.1. В целях предоставления Муниципальной услуги по основанию, предусмотренному в пункте 6.1.1 настоящего Административного регламента, Администрацией запрашиваются:

11.1.1. Выписка из Единого государственного реестра юридических лиц (при обращении юридических лиц) в территориальном органе Федеральной налоговой службы по Московской области (для проверки полномочий);

11.1.2. Выписка из Единого государственного реестра индивидуальных предпринимателей (при обращении индивидуальных предпринимателей) в территориальном органе Федеральной налоговой службы по Московской области (для проверки полномочий);

11.1.3. Правоустанавливающие документы на земельный участок и (или) объекты недвижимости, в Федеральной службе государственной регистрации, кадастра и картографии по Московской области (для определения правообладателя объекта и проверки полномочий);

11.1.4. Документы, подтверждающие право собственности или распоряжения подземными или наземными сетями, коммуникациями (при работах с данными сетями, коммуникациями) в Федеральной службе государственной регистрации, кадастра и картографии по Московской области (для определения правообладателя коммуникаций и проверки полномочий);

11.1.5. Разрешение на размещение объектов, которые могут быть размещены на землях государственной или муниципальной собственности, без предоставления земельных участков и установления сервитутов (в случаях, установленных постановлением Правительства Московской области от 08.04.2015 № 229/13 «Об утверждении порядка и условий размещения объектов, которые могут быть размещены на землях государственной или муниципальной собственности, без предоставления земельных участков и установления сервитутов») в Администрации (для проверки полномочий на размещение объектов);

11.1.6. Разрешение на строительство объекта капитального строительства (в случаях, установленных Градостроительным кодексом Российской Федерации) в Министерстве строительного комплекса Московской области (для проверки полномочий на строительство объектов);

11.1.7. Документация по планировке территории (в случае необходимости разработки данной документации в соответствии с Градостроительным кодексом Российской Федерации, градостроительным планом земельного участка) в Министерстве строительного комплекса Московской области (для проверки полномочий на строительство сетей и коммуникаций);

11.1.8. Проектная документация (в случаях, установленных Градостроительным кодексом Российской Федерации) в Главном управлении архитектуры Московской области (для уточнения проводимых земляных работ).

11.1.9. Разрешение на проведение археологических работ в Главном управлении культурного наследия Московской области (для проверки полномочий на проведение работ).

11.1.10. Сведения о результатах проверки территории, на которой производились земляные работы, в территориальном подразделении Главного управления административно-технического надзора Московской области.

11.2. В случае, если информация, указанная в пунктах 11.1.6-11.1.8 настоящего Административного регламента, размещена в ИСОГД Московской области, то получение информации осуществляется посредством запроса в ИСОГД Московской области.

11.3. Документы, перечисленные в пункте 11.1 настоящего Административного регламента, могут быть представлены Заявителем (представителем Заявителя) по собственной инициативе. Непредставление Заявителем указанных документов не является основанием для отказа Заявителю в предоставлении Муниципальной услуги.

11.4. Администрация не вправе требовать от Заявителя (представителя Заявителя) представления документов и информации, указанных в пункте 11.1. настоящего Административного регламента.

11.5. Администрация не вправе требовать от Заявителя представления информации и осуществления действий, непредусмотренных Административным регламентом.

12. Исчерпывающий перечень оснований для отказа в приеме документов, необходимых для предоставления Муниципальной услуги

12.1. Основаниями для отказа в приеме документов, необходимых для предоставления Муниципальной услуги, являются:

12.1.1. Представление заявителем неполного комплекта документов и непредставление информации, указанных в подразделе 10 настоящего Административного регламента.

12.1.2. Представление документов, качество которых не позволяет в полном объеме прочитать сведения, содержащиеся в документах.

12.1.3. Представление документов, содержащих противоречивые сведения, незаверенные исправления, подчистки и помарки.

12.1.4. Обращение за получением Муниципальной услуги неуполномоченного лица.

12.1.5. Некорректное заполнение обязательных полей в форме интерактивного запроса РПГУ (отсутствие заполнения, заполнение, не соответствующее требованиям, установленным Административным регламентом).

12.1.6. Представление электронных копий (электронных образов) документов, не позволяющих в полном объеме прочесть текст документа и/или распознать реквизиты документа.

12.1.7. Обращение за услугой, предоставление которой не предусматривается Административным регламентом.

12.2. Решение об отказе в приеме документов, необходимых для предоставления Муниципальной услуги, оформляется по форме согласно Приложению № 15 к настоящему Административному регламенту.

12.3. Отказ в приеме документов подписывается уполномоченным должностным лицом Администрации и направляется в личный кабинет Заявителя (представителю Заявителя) на РПГУ не позднее следующего рабочего дня с даты регистрации Заявления в Администрации.

13. Исчерпывающий перечень оснований для отказа в предоставления Муниципальной услуги

13.1. Основаниями для отказа в предоставлении Муниципальной услуги являются:

13.1.1. Наличие противоречий или несоответствий в документах и информации, представленных Заявителем, представителем заявителя и/или полученных в порядке межведомственного информационного взаимодействия.

13.1.2. Представление документов, необходимых для предоставления Муниципальной услуги, не соответствующих требованиям, установленным правовыми актами Российской Федерации, правовыми актами Московской области, настоящим Административным регламентом.

13.1.3. Представление документов, утративших силу в случаях, когда срок действия установлен в таких документах или предусмотрен законодательством Российской Федерации, правовыми актами Московской области.

13.1.4. Наличие у Заявителя незакрытых ранее выданных ордеров, срок действия которых истек (за исключением основания, указанного в п. 6.1.2 настоящего Административного регламента).

13.1.5. Поступление в Администрацию ответа на межведомственный запрос, свидетельствующего об отсутствии документа и (или) информации, необходимых для проведения земляных работ в соответствии с подразделом 11 настоящего Административного регламента, если соответствующий документ не был представлен Заявителем (представителем Заявителя) по собственной инициативе.

13.2. Решение об отказе в предоставлении Муниципальной услуги направляется Заявителю (представителю Заявителя) через РПГУ не позднее следующего рабочего дня с даты принятия решения об отказе в предоставлении Муниципальной услуги.

14. Порядок, размер и основания взимания государственной пошлины или иной платы, взимаемой за предоставление Муниципальной услуги

14.1.Муниципальная услуга предоставляется бесплатно.

15. Максимальный срок ожидания в очереди

15.1. Максимальный срок ожидания в очереди при получении результата предоставления Муниципальной услуги - пятнадцать минут.

16. Перечень услуг, необходимых и обязательных для предоставления Муниципальной услуги

16.1. Услуги, необходимые и обязательные для предоставления Муниципальной услуги, отсутствуют.

17. Способы предоставления Заявителем документов, необходимых для получения Муниципальной услуги

17.1. Обращение Заявителя посредством РПГУ.

17.1.1. Для получения Муниципальной услуги Заявитель (представитель Заявителя, уполномоченный на подписание Заявления) авторизуется в Единой системе идентификации и аутентификации (далее – ЕСИА), затем заполняет Заявление с использованием специальной интерактивной формы в электронном виде. Заполненное Заявление отправляет вместе с прикрепленными электронными образами документов, указанными в пункте 10 настоящего Административного регламента. При авторизации в ЕСИА Заявление считается подписанным простой электронной подписью Заявителя (представителя Заявителя, уполномоченного на подписание Заявления).

17.1.2. В случае обращения представителя Заявителя, не уполномоченного на подписание Заявления, прикрепляется электронный образ Заявления, подписанного Заявителем.

17.1.3. Отправленное Заявление и документы поступают в Модуль оказания услуг ЕИС ОУ.

17.2. В МФЦ Заявителю (представителю Заявителя) обеспечен бесплатный доступ к РПГУ для подачи документов в электронном виде в порядке, предусмотренном в п. 17.1. настоящего Административного регламента.

17.3. Выбор Заявителем способа подачи Заявления и документов, необходимых для получения Муниципальной услуги, осуществляется в соответствии с федеральным законодательством и законодательством Московской области.

18. Способы получения Заявителем результатов предоставления Муниципальной услуги

18.1. Заявитель (представитель Заявителя) уведомляется о ходе рассмотрения и готовности результата предоставления Муниципальной услуги следующими способами:

18.1.1. Через Личный кабинет на РПГУ;

18.1.2. По электронной почте.

18.2. Заявитель (представитель Заявителя) может самостоятельно получить информацию о готовности результата предоставления Муниципальной услуги по телефону центра телефонного обслуживания населения Московской области 8(800)550-50-30 или посредством сервиса РПГУ «Узнать статус Заявления».

18.3. Результат предоставления Муниципальной услуги может быть получен следующими способами:

18.3.1. Через Личный кабинет на РПГУ в виде электронного документа.

18.3.2. Через МФЦ в виде экземпляра электронного документа на бумажном носителе.

18.4. Способ получения результата предоставления Муниципальной услуги указывается Заявителем (представителем Заявителя) в Заявлении.

19. Требования к помещениям, в которых предоставляется Муниципальная услуга

19.1. Требования к помещениям, в которых предоставляется Муниципальная услуга, приведены в Приложении № 16 к настоящему Административному регламенту.

20. Показатели доступности и качества Муниципальной услуги

20.1. Показатели доступности и качества Муниципальной услуги приведены в Приложении № 18 к настоящему Административному регламенту.

20.2. Требования к обеспечению доступности Муниципальной услуги для инвалидов, лиц с ограниченными возможностями, маломобильных групп населения приведены в Приложении № 17 к настоящему Административному регламенту.

21. Требования к организации предоставления муниципальной услуги в электронной форме

21.1. В электронной форме документы, указанные в подразделе 10 настоящего Административного регламента, а также документы, указанные в подразделе 11 настоящего Административного регламента, если предоставляются Заявителем по собственной инициативе, подаются посредством РПГУ.

21.2. При подаче, документы, указанные в пункте 10 настоящего Административного регламента, прилагаются к электронной форме Заявления в виде отдельных файлов.

21.3. Требования к формату электронных документов, необходи-

мых для получения Муниципальной услуги:

1) количество файлов должно соответствовать количеству документов, представляемых Заявителем;

2) наименование файла должно соответствовать наименованию документа на бумажном носителе;

3) количество листов документа в электронном виде должно соответствовать количеству листов документа на бумажном носителе;

4) документы в электронном виде предоставляются с сохранением всех аутентичных признаков подлинности, а именно: графической подписи лица, печати, углового штампа бланка (если имеются), в следующих форматах:

- pdf (для документов с текстовым содержанием);
- pdf, jpeg (для документов с графическим содержанием);

5) документы в электронном виде должны содержать:

- текстовые фрагменты (включаются в документ как текст с возможностью копирования);
- графические изображения;

6) структура документа в электронном виде включает:

- содержание и поиск данного документа;
- закладки по оглавлению и перечню содержащихся в документе таблиц и рисунков.

21.4. Сканирование документов осуществляется:

1) непосредственно с оригинала документа в масштабе 1:1 (не допускается сканирование с копий) с разрешением 300 dpi;

2) в черно-белом режиме при отсутствии в документе графических изображений;

3) в режиме полной цветопередачи при наличии в документе цветных графических изображений либо цветного текста;

4) в режиме «оттенки серого» при наличии в документе изображений, отличных от цветного изображения.

21.5. При направлении документов в электронной форме Заявитель (представитель Заявителя) обеспечивает соответствие электронной копии подлиннику документа.

21.6. Доверенность, подтверждающая правомочия на обращение за получением Муниципальной услуги, представителя физического лица подписывается ЭП нотариуса.

21.7. На основании данных, заполненных Заявителем в электронной форме Заявления, с помощью сервисов РПГУ формируется печатная форма Заявления, которая должна быть распечатана, подписана собственноручно Заявителем, отсканирована и приложена к электронной форме Заявления в качестве отдельного документа.

21.8. Заявитель (представитель Заявителя) имеет возможность отслеживать ход обработки документов в Личном кабинете с помощью статусной модели РПГУ.

21.9. Обеспечение бесплатного доступа Заявителей (представителей Заявителей) к РПГУ на базе МФЦ, в том числе консультирование Заявителей по порядку предоставления Муниципальной услуги осуществляется в соответствии с требованиями установленными постановлением Правительства Российский Федерации от 22.12.2012 № 1376 «Об утверждении Правил организации деятельности многофункциональных центров предоставления государственных и муниципальных услуг», распоряжением Министерства государственного управления, информационных технологий и связи от 21.07.2016 № 10-57/РВ «О региональном стандарте организации деятельности многофункциональных центров предоставления государственных и муниципальных услуг в Московской области».

III. Состав, последовательность и сроки выполнения административных процедур, требования к порядку их выполнения

22. Состав, последовательность и сроки выполнения административных процедур при предоставлении Муниципальной услуги

22.1. Предоставление Муниципальной услуги включает следующие административные процедуры:

1) Прием и регистрация Заявления и документов, представленных Заявителем.

2) Обработка документов, необходимых для предоставления Муниципальной услуги.

3) Формирование и направление межведомственных запросов (при обращении по основанию, указанному в пункте 6.1.1 настоящего Административного регламента);

4) Формирование результата предоставления Муниципальной услуги.

5) Выдача результата предоставления Муниципальной услуги.

22.2. Блок-схема предоставления Муниципальной услуги приведена в Приложении № 19 к настоящему Административному регламенту.

22.3. Каждая административная процедура состоит из административных действий. Перечень и содержание административных действий, составляющих каждую административную процедуру приведен в Приложении № 20 к настоящему Административному регламенту.

IV. Порядок и формы контроля за исполнением Административного регламента

23. Порядок осуществления контроля за соблюдением и исполнением должностными лицами Администрации положений Административного регламента и иных нормативных правовых актов, устанавливающих требования к предоставлению муниципальной услуги, а также принятием ими решений

23.1. Контроль за соблюдением ответственными лицами Администрации, положений настоящего Административного регламента и иных нормативных правовых актов, устанавливающих требования к предоставлению Муниципальной услуги, осуществляется в форме:

-текущего контроля за соблюдением полноты и качества предоставления Муниципальной услуги (далее - Текущий контроль);

-контроля за соблюдением порядка предоставления Муниципальной услуги.

23.2. Текущий контроль осуществляется Главой Сергиево-Посадского муниципального района и уполномоченными должностными лицами.

23.3. Текущий контроль осуществляется в порядке, установленном Главой Сергиево-Посадского муниципального района Московской области с учетом требований настоящего Административного регламента.

23.4. Контроль за соблюдением порядка предоставления Муниципальной услуги осуществляется Министерством государственного управления, информационных технологий и связи Московской области в соответствии с порядком, утвержденном постановлением Правительства Московской области от 16.04.2015 № 253/14 «Об утверждении Порядка осуществления контроля за предоставлением государственных и муниципальных услуг на территории Московской области и внесении изменений в Положение о Министерстве государственного управления, информационных технологий и связи Московской области» и на основании Закона Московской области от 04.05.2016 № 37/2016-ОЗ «Кодекс Московской области об административных правонарушениях».

24. Порядок и периодичность осуществления Текущего контроля полноты и качества предоставления Муниципальной услуги и Контроля за соблюдением порядка предоставления Муниципальной услуги

24.1. Текущий контроль осуществляется в форме проверки решений и действий участвующих в предоставлении Муниципальной услуги ответственных лиц Администрации, а также в форме внутренних проверок в Администрации по заявлениям, обращениям и жалобам граждан, их объединений и организаций на решения, а также действия (бездействия) ответственных лиц Администрации, участвующих в предоставлении Муниципальной услуги.

24.2. Порядок осуществления Текущего контроля утверждается Главой администрации Сергиево-Посадского муниципального района Московской области.

24.3. Контроль за соблюдением порядка предоставления Муниципальной услуги осуществляется уполномоченными должностными лицами Министерства государственного управления, информационных технологий и связи Московской области посредством проведения плановых и внеплановых проверок, систематического наблюдения за исполнением ответственными лицами Администрации положений Административного регламента в части соблюдения порядка предоставления Муниципальной услуги.

24.4. Плановые проверки Администрации или ответственного лица Администрации проводятся в соответствии с ежегодным планом проверок, утверждаемым Министерством государственного управления, информационных технологий и связи Московской области, подлежащем обязательному согласованию с прокуратурой Московской области, не чаще одного раза в два года.

24.5. Внеплановые проверки в Администрации или ответственного лица в Администрации проводятся уполномоченными должностными лицами Министерства государственного управления, информационных технологий и связи Московской области по согласованию с прокуратурой Московской области на основании решения министра государственного управления, информационных технологий и связи Московской области, принимаемого на основании обращений граждан, организаций (юридических лиц) и полученной от государственных органов информации о фактах нарушений законодательства Российской Федерации, влекущих возникновение чрезвычайных ситуаций, угрозу жизни и здоровью граждан, а также массовые нарушения прав граждан.

24.6. Внеплановые проверки деятельности Администрации и её ответственных лиц могут также проводиться в соответствии с поручениями Президента Российской Федерации, Правительства Российской Федерации на основании требования Генерального прокурора Российской Федерации, прокурора Московской области о проведении внеплановой проверки в рамках надзора за исполнением законов по поступившим в органы прокуратуры материалам и обращениям.

24.7. Должностным лицом Администрации, ответственным за соблюдение порядка предоставления Муниципальной услуги, является руководитель структурного подразделения Администрации, указанный в п. 5.1. настоящего Административного регламента.

25. Ответственность должностных лиц, муниципальных служащих и сотрудников Администрации за решения и действия (бездействие), принимаемые (осуществляемые) ими в ходе предоставления Муниципальной услуги

25.1. Должностные лица Администрации, ответственные за предоставление Муниципальной услуги и лица участвующие в предоставлении Муниципальной услуги несут ответственность за принимаемые (осуществляемые) в ходе предоставления Муниципальной услуги решения и действия (бездействие) в соответствии с требованиями законодательства Российской Федерации.

25.2. Неполное или некачественное предоставление Муниципальной услуги, выявленное в процессе Текущего контроля, влечёт применение дисциплинарного взыскания в соответствии с законодательством Российской Федерации.

25.3. Нарушение порядка предоставления Муниципальной услуги, повлекшее ее непредставление или предоставление Муниципальной услуги с нарушением срока, установленного Административным регламентом, предусматривает административную ответственность должностного лица Администрации, ответственного за соблюдение порядка предоставления Муниципальной услуги, установленную Законом Московской области от 04.05.2016 № 37/2016-ОЗ «Кодекс Московской области об административных правонарушениях».

25.4. К нарушениям порядка предоставления Муниципальной услуги, установленного настоящим Административным регламентом в соответствии с Федеральным законом от 27.07.2010 № 210-ФЗ «Об организации предоставления государственных и муниципальных услуг» относится:

1) требование от Заявителя (представителя Заявителя) представления документов и информации или осуществления действий, представление или осуществление которых не предусмотрено настоящим Административным регламентом, иными нормативными правовыми актами, регулирующими отношения, возникающие в связи с предоставлением Муниципальной услуги;

2) требование от Заявителя (представителя Заявителя) представления документов и информации, в том числе подтверждающих внесение заявителем платы за предоставление Муниципальной услуги, которые находятся в распоряжении органов, предоставляющих Муниципальную услугу, иных государственных органов, органов местного самоуправления либо подведомственных организаций, участвующих в предоставлении Муниципальной услуги в соответствии с настоящим Административным регламентом;

3) требование от Заявителя (представителя Заявителя) осуществления действий, в том числе согласований, необходимых для получения Муниципальной услуги и связанных с обращением в иные государственные органы, органы местного самоуправления, организации, для предоставления Муниципальной услуги не предусмотренных настоящим Административным регламентом;

4) нарушение срока регистрации Заявления Заявителя (представителя Заявителя) о предоставлении Муниципальной услуги, установленного Административным регламентом;

5) нарушение срока предоставления Муниципальной услуги, установленного Административным регламентом;

6) отказ в приеме документов у Заявителя (представителя Заявителя), если основания для отказа не предусмотрены Административным регламентом;

7) отказ в предоставлении Муниципальной услуги, если основания для отказа не предусмотрены Административным регламентом;

8) немотивированный отказ в предоставлении Муниципальной услуги, в случае отсутствия оснований для отказа в предоставлении Муниципальной услуги;

9) отказ в исправлении допущенных опечаток и ошибок в выданных в результате предоставления Муниципальной услуги документах либо нарушение установленного срока таких исправлений.

26. Положения, характеризующие требования к порядку и формам контроля за предоставлением Муниципальной услуги, в том числе со стороны граждан, их объединений и организаций

26.1. Требованиями к порядку и формам Текущего контроля за предоставлением Муниципальной услуги являются:

- независимость;
- тщательность.

26.2. Независимость Текущего контроля заключается в том, что должностное лицо, уполномоченное на его осуществление независимо от должностного лица, муниципального служащего, работника Администрации, участвующего в предоставлении Муниципальной услуги, в том числе не имеет родства с ним.

26.3. Должностные лица, осуществляющие Текущий контроль за предоставлением Муниципальной услуги, должны принимать меры по предотвращению конфликта интересов при предоставлении Муниципальной услуги.

26.4. Тщательность осуществления Текущего контроля за предоставлением Муниципальной услуги состоит в своевременном и точном исполнении уполномоченными лицами обязанностей, предусмотренных настоящим подразделом.

26.5. Граждане, их объединения и организации для осуществления контроля за предоставлением Муниципальной услуги имеют право направлять в Администрацию индивидуальные и коллективные обращения с предложениями по совершенствованию порядка предоставления Муниципальной услуги, а также жалобы и заявления на действия (бездействия) должностных лиц Администрации и принятые ими решения, связанные с предоставлением Муниципальной услуги.

26.6. Граждане, их объединения и организации для осуществления контроля за предоставлением Муниципальной услуги с целью соблюдения порядка ее предоставления имеют право направлять в Министерство государственного управления, информационных технологий и связи Московской области жалобы на нарушение должностными лицами, муниципальными служащими Администрации порядка предоставления Муниципальной услуги, повлекшее ее непредставление или предоставление с нарушением срока, установленного Административным регламентом.

26.7. Контроль за предоставлением Муниципальной услуги, в том числе со стороны граждан их объединений и организаций, осуществляется посредством открытости деятельности Администрации при предоставлении Муниципальной услуги, получения полной, актуальной и достоверной информации о порядке предоставления Муниципальной услуги и возможности досудебного рассмотрения обращений (жалоб) в процессе получения Муниципальной услуги.

26.8. Заявители могут контролировать предоставление Муниципальной услуги путем получения информации о ходе предоставления Муниципальной услуги, в том числе о сроках завершения административных процедур (действий) по телефону, путем письменного обращения, в том числе по электронной почте и через РПГУ, в том числе в МФЦ посредствам бесплатного доступа к РПГУ.

V. Досудебный (внесудебный) порядок обжалования решений и действий (бездействия) должностных лиц участвующих в предоставлении Муниципальной услуги

27. Основания для жалоб, форма и содержание жалоб, порядок рассмотрения и ответ на жалобу

27.1. Заявитель (представитель Заявителя) имеет право обратиться с жалобой в Администрацию, а также Министерство государственного управления, информационных технологий и связи Московской области, в том числе в следующих случаях:

1) нарушение срока регистрации Заявления Заявителя о предоставлении Муниципальной услуги, установленного Административным регламентом;

2) нарушение срока предоставления Муниципальной услуги, установленного Административным регламентом;

3) требование у Заявителя документов, не предусмотренных Административным регламентом для предоставления Муниципальной услуги;

4) отказ в приеме документов у Заявителя, если основания отказа не предусмотрены Административным регламентом;

5) отказ в предоставлении Муниципальной услуги, если основания отказа не предусмотрены Административным регламентом;

6) требование с Заявителя при предоставлении Муниципальной услуги платы, не предусмотренной Административным регламентом;

7) отказ должностного лица в исправлении допущенных опечаток и ошибок в выданных в результате предоставления Муниципальной услуги документах либо нарушение установленного срока таких исправлений.

27.2. Жалоба подается в письменной форме на бумажном носителе либо в электронной форме.

27.3. Жалоба может быть направлена через личный кабинет на РПГУ, подана при посещении МФЦ, направлена по почте, с использованием официального сайта Министерства, а также может быть принята при личном приеме Заявителя (представителя Заявителя) в Министерстве. Информация о месте приема, а также об установленных для приема днях и часах размещена на официальном сайте Министерства в сети Интернет.

27.4. Жалоба должна содержать:

1) наименование органа, предоставляющего Муниципальную услугу, либо организации, участвующей в предоставлении Муниципальной услуги (МФЦ); фамилию, имя, отчество должностного лица, муниципального служащего, работника органа, предоставляющего услугу либо работника организации, участвующей в предоставлении муниципальной услуги, решения и действия (бездействие) которого обжалуются;

2) фамилию, имя, отчество (последнее - при наличии), сведения о месте жительства Заявителя - физического лица либо наименование, сведения о месте нахождения Заявителя - юридического лица, а также номер (номера) контактного телефона, адрес (адреса) электронной почты (при наличии) и почтовый адрес, по которым должен быть направлен ответ Заявителю;

3) сведения об обжалуемых решениях и действиях (бездействии);

4) доводы, на основании которых Заявитель не согласен с решением и действием (бездействием).

Заявителем могут быть представлены документы (при наличии), подтверждающие его доводы, либо их копии.

27.5. В случае если жалоба подается через представителя Заявителя, также представляется документ, подтверждающий полномочия на осуществление действий от имени Заявителя.

27.6. Жалоба, поступившая в Администрацию, подлежит рассмотрению должностным лицом, уполномоченным на рассмотрение жалоб, который обеспечивает:

1) прием и рассмотрение жалоб в соответствии с требованиями Федерального закона от 27.07.2010 № 210-ФЗ «Об организации предоставления государственных и муниципальных услуг»;

2) информирование Заявителей о порядке обжалования решений и действий (бездействия), нарушающих их права и законные интересы.

27.7. Жалоба, поступившая в Администрацию подлежит регистрации не позднее следующего рабочего дня со дня ее поступления.

Жалоба подлежит рассмотрению:

1) в течение 15 рабочих дней со дня ее регистрации в Администрации.

2) в течение 5 рабочих дней со дня ее регистрации в случае обжалования отказа в приеме документов у Заявителя либо в исправлении допущенных опечаток и ошибок или в случае обжалования нарушения установленного срока таких исправлений.

27.8. В случае если Заявителем в Администрацию подана жалоба, рассмотрение которой не входит в его компетенцию, в течение 3 рабочих дней со дня ее регистрации в Администрацию жалоба перенаправляется в уполномоченный на ее рассмотрение орган, о чем в письменной форме информируется Заявитель.

При этом срок рассмотрения жалобы исчисляется со дня регистрации жалобы в уполномоченном на ее рассмотрение органе.

27.9. По результатам рассмотрения жалобы Администрация принимает одно из следующих решений:

1) удовлетворяет жалобу, в том числе в форме отмены принятого решения, исправления допущенных опечаток и ошибок в выданных в результате предоставления муниципальной услуги документах, возврата Заявителю денежных средств, взимание которых не предусмотрено нормативными правовыми актами Российской Федерации, нормативными правовыми актами Московской области;

2) отказывает в удовлетворении жалобы.

27.10. Не позднее дня, следующего за днем принятия решения, указанного в пункте 27.9 Административного регламента, Заявителю в письменной форме и по желанию Заявителя в электронной форме направляется мотивированный ответ о результатах рассмотрения жалобы.

27.11. При удовлетворении жалобы Администрация принимает исчерпывающие меры по устранению выявленных нарушений, в том числе по выдаче Заявителю результата Муниципальной услуги, не позднее 14 рабочих дней со дня принятия решения.

27.12. Администрация отказывает в удовлетворении жалобы в следующих случаях:

1) наличия вступившего в законную силу решения суда, арбитражного суда по жалобе о том же предмете и по тем же основаниям;

2) подачи жалобы лицом, полномочия которого не подтверждены в порядке, установленном законодательством Российской Федерации;

3) наличия решения по жалобе, принятого ранее в соответствии с требованиями Административного регламента в отношении того же заявителя и по тому же предмету жалобы;

4) признания жалобы необоснованной.

27.13. При удовлетворении жалобы Администрация принимает исчерпывающие меры по устранению выявленных нарушений, в том числе по выдаче Заявителю (представителю Заявителя) результата муниципальной услуги, в соответствии со сроком, установленным пунктом 8 настоящего Административного регламента со дня принятия решения.

27.14. В случае установления в ходе или по результатам рассмотрения жалобы признаков события административного правонарушения или преступления должностное лицо, наделенное полномочиями по рассмотрению жалоб, незамедлительно направляет имеющиеся материалы в органы прокуратуры.

27.15. В ответе по результатам рассмотрения жалобы указываются:

1) должность, фамилия, имя, отчество (при наличии) должностного лица Администрации, принявшего решение по жалобе;

2) номер, дата, место принятия решения, включая сведения о должностном лице, решение или действие (бездействие) которого обжалуется;

3) фамилия, имя, отчество (при наличии) или наименование Заявителя;

4) основания для принятия решения по жалобе;

5) принятое по жалобе решение;

6) в случае если жалоба признана обоснованной – сроки устранения выявленных нарушений, в том числе срок предоставления результата Муниципальной услуги;

7) в случае если жалоба признана необоснованной, - причины признания жалобы необоснованной и информация о праве заявителя обжаловать принятое решение в судебном порядке;

8) сведения о порядке обжалования принятого по жалобе решения.

27.16. Ответ по результатам рассмотрения жалобы подписывается уполномоченным на рассмотрение жалобы должностным лицом Администрации.

27.17. Порядок рассмотрения жалоб заявителей Министерством государственного управления, информационных технологий и связи Московской области происходит в порядке осуществления контроля за предоставлением государственных и муниципальных услуг, утвержденном постановлением Правительства Московской области от 16.04.2015 № 253/14 «Об утверждении Порядка осуществления контроля за предоставлением государственных и муниципальных услуг на территории Московской области внесении изменений в Положение о Министерстве государственного управления, информационных технологий и связи Московской области», постановлением Правительства Российской Федерации от 16.08.2012 № 840 «О порядке подачи и рассмотрении жалоб на решения и действия(бездействия) федеральных органов исполнительной власти и их должностных лиц, федеральных государственных служащих, должностных лиц государственных внебюджетных фондов Российской Федерации, а так же государственной корпорации по атомной энергии «Росатом» и ее должностных лиц».

27.18. Министерством государственного управления, информационных технологий и связи Московской области вправе оставить жалобу без ответа в следующих случаях:

1) отсутствия в жалобе фамилии заявителя или почтового адреса (адреса электронной почты), по которому должен быть отправлен ответ;

2) наличие в жалобе нецензурных либо оскорбительных выражений, угроз жизни, здоровью и имуществу должностного лица, а так же членам его семьи (жалоба остается без ответа, при этом заявителю сообщается о недопустимости злоупотребления правом).

3) отсутствие возможности прочитать какую либо часть текста жалобы (жалоба остается без ответа, о чем в течении семи дней со дня регистрации жалобы, сообщается заявителю, если его фамилия и почтовый адрес поддаются прочтению).

27.18. Заявитель в праве обжаловать принятое по жалобе решение с судебном порядке в соответствии с законодательством Российской Федерации.

VI. Правила обработки персональных данных при предоставлении Муниципальной услуги

28. Правила обработки персональных данных при предоставлении Муниципальной услуги 28.1. Обработка персональных данных при предоставлении Муниципальной услуги осуществляется с согласием субъекта персональных данных на законной и справедливой основе с учетом требований законодательства Российской Федерации в сфере персональных данных.

28.1. Обработка персональных данных при предоставлении Муниципальной услуги ограничивается достижением конкретных, определенных Административным регламентом целей. Не допускается обработка персональных данных, несовместимая с целями сбора персональных данных.

28.2. Обработке подлежат только персональные данные, которые отвечают целям их обработки.

28.3. Целью обработки персональных данных является исполнение должностных обязанностей и полномочий специалистами Администрации в процессе предоставления Муниципальной услуги, а также осуществления установленных законодательством Российской Федерации государственных функций по обработке результатов предоставленной Муниципальной услуги.

28.4. При обработке персональных данных в целях оказания Муниципальной услуги не допускается объединение баз данных, содержащих персональные данные, обработка которых осуществляется в целях, несовместимых между собой.

28.5. Содержание и объем обрабатываемых персональных данных должны соответствовать заявленной цели обработки. Обрабатываемые персональные данные не должны быть избыточными по отношению к заявленной цели их обработки.

28.6. При обработке персональных данных должны быть обеспечены точность персональных данных, их достаточность, а в необходимых случаях и актуальность по отношению к цели обработки персональных данных. Должностные лица Администрации должны принимать необходимые меры либо обеспечивать их принятие по удалению или уточнению неполных или неточных данных.

28.7. Хранение персональных данных должно осуществляться в форме, позволяющей определить субъект персональных данных, не дольше, чем этого требует цель обработки персональных данных, если срок хранения персональных данных не установлен федеральным законодательством, законодательством Московской области, договором, стороной которого, выгодоприобретателем или поручителем по которому является субъект персональных данных. Обрабатываемые персональные данные подлежат уничтожению либо обезличиванию по достижении целей обработки или в случае утраты необходимости в достижении этих целей, если иное не предусмотрено законодательством.

28.8. В соответствии с целью обработки персональных данных, указанной в подпункте 28.4 настоящего Административного регламента, в Администрации обрабатываются персональные данные, указанные в Заявлении (Приложение № 9-12 к настоящему Административному регламенту) и прилагаемых к нему документах.

28.9. В соответствии с целью обработки персональных данных, указанной в подпункте 28.3 Административного регламента, к категории субъектов, персональные данные которых обрабатываются в Администрации, относятся физические лица, обратившиеся за предоставлением Муниципальной услуги.

28.10. Сроки обработки и хранения указанных выше персональных данных определяются в соответствии со сроком действия соглашения с субъектом, а также иными требованиями законодательства и нормативными документами. По истечению сроков обработки и хранения персональные данные подлежат уничтожению либо обезличиванию, если иное не предусмотрено законодательством.

28.11. В случае достижения цели обработки персональных данных Администрация обязано прекратить обработку персональных данных или обеспечить ее прекращение (если обработка персональных данных осуществляется другим лицом, действующим по его поручению уничтожить персональные данные или обеспечить их уничтожение (если обработка персональных данных осуществляется другим лицом, действующим по его поручению в срок, не превышающий 30 дней с даты достижения цели обработки персональных данных, если иное не предусмотрено служебным контрактом, договором или соглашением, стороной которого является субъект персональных данных, либо если Администрация не вправе осуществлять обработку персональных данных без согласия субъекта персональных данных на основаниях, предусмотренных федеральными законами.

28.12. В случае отзыва субъектом персональных данных согласия на обработку его персональных данных Администрация должна прекратить их обработку или обеспечить прекращение такой обработки (если обработка персональных данных осуществляется другим лицом, действующим по поручению Администрация и в случае, если сохранение персональных данных более не требуется для целей обработки персональных данных, уничтожить персональные данные или обеспечить их уничтожение (если обработка персональных данных осуществляется другим лицом, действующим по поручению Администрации) в срок, не превышающий 30 календарных дней с даты поступления указанного отзыва, если иное не предусмотрено служебным контрактом, договором или соглашением, стороной которого является субъект персональных данных, либо если Администрация не вправе осуществлять обработку персональных данных без согласия субъекта персональных данных на основаниях, предусмотренных федеральными законами.

28.13. Уничтожение документов, содержащих персональные данные, утративших свое практическое значение и не подлежащих архивному хранению, производится на основании акта уничтожения персональных данных.

28.14. Уполномоченные лица на получение, обработку, хранение, передачу и любое другое использование персональных данных обязаны:

1) знать и выполнять требования законодательства в области обеспечения защиты персональных данных, Административного регламента;

2) хранить в тайне известные им персональные данные, информировать о фактах нарушения порядка обращения с персональными данными, о попытках несанкционированного доступа к ним;

3) соблюдать правила использования персональных данных, порядок их учета и хранения, исключить доступ к ним посторонних лиц;

4) обрабатывать только те персональные данные, к которым получен доступ в силу исполнения служебных обязанностей.

28.15. При обработке персональных данных уполномоченным лицам на получение, обработку, хранение, передачу и любое другое использование персональных данных запрещается:

1) использовать сведения, содержащие персональные данные, в неслужебных целях, а также в служебных целях - при ведении переговоров по телефонной сети, в открытой переписке, статьях и выступлениях;

2) передавать персональные данные по незащищенным каналам связи (телетайп, факсимильная связь, электронная почта) без использования сертифицированных средств криптографической защиты информации;

3) выполнять на дому работы, связанные с использованием персональных данных, выносить документы и другие носители информации, содержащие персональные данные, из места их хранения.

28.16. Лица, уполномоченные на получение, обработку, хранение, передачу и любое другое использование персональных данных, виновные в нарушении требований законодательства о защите персональных данных, в том числе допустившие разглашение персональных данных, несут персональную гражданскую, уголовную, административную, дисциплинарную и иную предусмотренную законодательством ответственность.

28.17. Администрация для защиты персональных данных от неправомерного или случайного доступа к ним, уничтожения, изменения, блокирования, копирования, предоставления, распространения персональных данных, а также от иных неправомерных действий в отношении персональных данных, принимает меры защиты, предусмотренные законодательством Российской Федерации.

Справочная информация о месте нахождения, графике работы, контактных телефонах, адресах электронной почты Администрации и организаций, участвующих в предоставлении и информировании о порядке предоставления Муниципальной услуги

1. Администрации Сергиево-Посадского муниципального района.
Место нахождения: Московская область, Сергиево- Посадский муниципальный район, г. Сергиев Посад, проспект Красной Армии, д. 169.
График приема Заявителей: вторник, четверг, с 10-00 до 17-00, обед с 13-00 до 14-00
Почтовый адрес: 141310, Московская область, Сергиево-Посадский район, г. Сергиев Посад, пр-т Красной Армии, д. 169
Контактный телефон: 8(496) 541-38-35
Горячая линия Губернатора Московской области: 8-800-550-50-30
Официальный сайт в информационно-коммуникационной сети «Интернет»: sergiev-reg.ru
Адрес электронной почты: adm@sergiev- reg.ru

2. Муниципальное бюджетное учреждение «Многофункциональный центр предоставления государственных и муниципальных услуг Сергиево-Посадского муниципального района».

Понедельник с 8-00 до 20.00
Вторник с 8-00 до 20.00
Среда с 8-00 до 20.00
Четверг с 8-00 до 20.00
Пятница с 8-00 до 20.00
Суббота с 8-00 до 20.00
Воскресенье выходной
Почтовый адрес: 141310, Московская область, г. Сергиев Посад проспект Красной Армии, дом 169.
Официальный сайт в сети «Интернет»: mfc-spmr@mail.ru.

3. Справочная информация о месте нахождения МФЦ, графике работы, контактных телефонах, адресах электронной почты.
Информация приведена на сайтах:
- РПГУ: uslugi.mosreg.ru
- МФЦ: mfc.mosreg.ru

Бланк ордера на право производства земляных работ
(Оформляется на бланке Администрации)

Ордер
на право производства земляных работ
на территории (наименование муниципального образования)

_____ № _____
(дата оформления)

Выдан представителю _____
(наименование организации)
_____
(должность, фамилия, имя, отчество)
на право производства _____
(наименование работ)
_____
(адрес проведения работ)

Работы начать «__» _____ 20_ г. и закончить с окончательным выполнением всех работ по благоустройству и восстановлению дорожных покрытий
до «__» _____ 20_ г.

Общие условия: _____
Особые условия: _____

Адрес организации: _____
Телефон: _____
Контактный телефон ответственного за производство работ: _____
_____
_____ _____
(должность уполномоченного работника органа, осуществляющего выдачу ордера на право производства земляных работ) (Ф.И.О)

«____» _____ 201_ г.

Реквизиты электронной подписи:

Форма Уведомления об отказе в предоставлении Муниципальной услуги
(Оформляется на бланке Администрации)
Кому_____
наименование заявителя
_____
(для юридических лиц полное наименование организации, ФИО руководителя,
_____
для физических лиц и индивидуальных предпринимателей: ФИО,
_____
(почтовый индекс, адрес, телефон)

Уведомление
об отказе в предоставлении муниципальной услуги

Администрацией Сергиево-Посадского муниципального района рассмотрено заявление от _____ № _____.

В соответствии Административным регламентом предоставления муниципальной услуги «Выдача ордера на право производства земляных работ на территории Сергиево-Посадского муниципального района Администрация Сергиево-Посадского муниципального района отказывает в предоставлении муниципальной услуги по следующим причинам:

Пункт Административного регламента	Описание нарушения
пп.13.1.1 Наличие противоречий или несоответствий в документах и информации, необходимых для предоставления Муниципальной услуги, представленных заявителем и/или полученных в порядке межведомственного информационного взаимодействия.	Указываются конкретные противоречия со ссылкой на документы
пп.13.1.2 Представление документов, необходимых для предоставления Муниципальной услуги, не соответствующих требованиям, установленным правовыми актами Российской Федерации, правовыми актами Московской области, настоящим Административным регламентом.	Указывается ссылка на документ в котором выявлено нарушение
пп. 13.1.3 Представление документов, утративших силу в случаях, когда срок действия установлен в таких документах или предусмотрен законодательством Российской Федерации, правовыми актами Московской области.	Указывается ссылка на документ в котором выявлено нарушение
пп. 13.1.4 Наличие незакрытых ранее выданных ордеров, срок действия которых истек.	Указывается реквизиты ордер, который незакрыт.
пп. 13.1.5 Поступление в Администрацию ответа на межведомственный запрос, свидетельствующего об отсутствии документа и (или) информации, необходимых для проведения земляных работ в соответствии с 11 Административного регламента, если соответствующий документ не был представлен Заявителем по собственной инициативе.	Указывается ссылка на документ в котором выявлено нарушение

Дополнительно информируем, что _____
_____
_____
_____
(указывается информация необходимая для устранения причин отказа в предоставлении Муниципальной услуги, а также иная дополнительная информация при наличии).
После устранения обстоятельств, послуживших основанием для отказа в предоставлении муниципальной услуги, Вы имеете право повторно обратиться за предоставлением муниципальной услуги.
В случае если отказ требует очной консультации Вы можете записаться на консультацию к эксперту Администрации через портал государственных и муниципальных услуг Московской области по следующей ссылке:
https//uslugi.mosreg.ru-sergiev/info?id=6909@eg Service

_____ _____
(должность уполномоченного должностного лица) (Ф.И.О)
«____» _____ 201 _ г.

Реквизиты электронной подписи:

Форма Уведомления о закрытии ордера на право производства земляных работ
(Оформляется на бланке Администрации)
Кому_____
наименование заявителя
_____
(для юридических лиц полное наименование организации, ФИО руководителя,
_____
для физических лиц и индивидуальных предпринимателей: ФИО,
_____
(почтовый индекс, адрес, телефон)

Уведомление о закрытии ордера
на право производства земляных работ
на территории городского поселения Сергиев Посад

Администрация Сергиево-Посадского муниципального района уведомляет Вас о закрытии ордера № _____ на выполнение работ ___ _____, проведенные по адресу: _____ _____.

Ордер № _____ закрыт _____.
(дата закрытия)

_____ _____
(должность уполномоченного работника органа, осуществляющего закрытие ордера на право производства земляных работ) (Ф.И.О)

«____» _____ 201_ г.

Реквизиты электронной подписи:

Форма Заявления на получение ордера на право производства земляных работ

Главе Сергиево-Посадского муниципального района Московской области
_____
(ФИО)
Заявитель
_____
(для юридических лиц: наименование организации, ИНН)
_____
(для физических лиц и индивидуальных предпринимателей : ФИО)
_____
юридический и почтовый адрес, телефон)

ЗАЯВЛЕНИЕ
о выдаче ордера на право производства земляных работ

Прошу выдать ордер на право производства земляных работ
_____
(наименование объекта, вид земляных работ)
_____

на земельном участке по адресу: _____
_____
(полный адрес проведения земляных работ, с указанием субъекта
_____
Российской Федерации, городского округа
_____
или строительный адрес, кадастровый номер земельного участка)
_____
сроком на _____ месяцев /дней, с «__»_____20_ по «__»_____20_ г.
Производителем работ назначен _____
_____
(фамилия, имя, отчество и должность лица, назначаемого ответственным за проведение земляных работ)
Наименование, адрес и телефон организации _____
_____

Контактный телефон ответственного производителя _____

Обязательство по гарантийному восстановлению дорожных покрытий, благоустройству и озеленению территории после завершения работ _____
_____
(наименование организации, которая будет проводить работу по благоустройству и восстановлению_____
дорожных покрытий после завершения работ)

Приложения: _____
(сведения и документы, необходимые для получения ордера на право производства земляных работ)
_____ на _____листах
Реквизиты документов:
Разрешение на строительство – ___;
Проект планировки территории - _____;
Разрешение на размещение объекта - _____;
Проектная документация (регистрационный номер ИСОГД) - _____;
Разрешение на проведение археологических работ - _____.

Результат предоставления муниципальной услуги прошу:
Вручить в МФЦ _____ в форме документа на бумажном или электронном носителе;
предоставить через Портал государственных и муниципальных услуг Московской области в форме электронного документа (в случае, если запрос подан через Портал) (нужное подчеркнуть).

Заявитель _____
(должность, подпись, расшифровка подписи)
М.П.
«_» _____20_ г.

Форма Заявления на получение ордера на право производства аварийно-восстановительных работ Главе Сергиево-Посадского муниципального района Московской области

_____
(ФИО)
Заявитель _____
(для юридических лиц: наименование организации, ИНН)
_____
(для физических лиц и индивидуальных предпринимателей : ФИО)
_____
юридический и почтовый адрес, телефон)

ЗАЯВЛЕНИЕ
о выдаче ордера на право производства аварийно-восстановительных работ

Прошу выдать ордер на право производства аварийно-восстановительных работ
_____
(наименование объекта, вид работ)
_____

на земельном участке по адресу: _____
_____
(полный адрес проведения земляных работ, с указанием субъекта
_____
Российской Федерации, городского округа
_____
или строительный адрес, кадастровый номер земельного участка)
_____
сроком на _____ дней, с «__»_____20_ по «__»_____20_ г.
Производителем работ назначен _____
_____
(фамилия, имя, отчество и должность лица, назначаемого ответственным за проведение земляных работ)
Наименование, адрес и телефон организации _____
_____

Контактный телефон ответственного производителя _____

Обязательство по гарантийному восстановлению дорожных покрытий, благоустройству и озеленению территории после завершения работ _____
_____
(наименование организации, которая будет проводить работу по благоустройству и восстановлению
дорожных покрытий после завершения работ)

Приложения: _____
(сведения и документы, необходимые для получения ордера на право производства земляных работ)
_____ на _____листах

Результат предоставления муниципальной услуги прошу:
Вручить в МФЦ _____ в форме экземпляра электронного документа на бумажном носителе;
предоставить через Портал государственных и муниципальных услуг Московской области в форме электронного документа (нужное подчеркнуть).

Заявитель _____
(должность, подпись, расшифровка подписи)
М.П.
«_» _____20_ г.

Форма Заявления на переоформление (продление) ордера на право производства земляных работ Главе Сергиево-Посадского муниципального района Московской области

_____
(ФИО)
Заявитель
_____
(для юридических лиц: наименование организации, ИНН)
_____
(для физических лиц и индивидуальных предпринимателей : ФИО)
_____
юридический и почтовый адрес, телефон)

ЗАЯВЛЕНИЕ
о переоформлении (продлении) ордера на право производства земляных работ

Прошу переоформить (продлить) ордер (дата и номер ранее выданного ордера) на право производства земляных работ
_____
(наименование объекта, вид земляных работ)
_____

на земельном участке по адресу: _____
_____
(полный адрес проведения земляных работ, с указанием субъекта
_____
Российской Федерации, городского округа
_____
или строительный адрес, кадастровый номер)
_____
по причине: продления срока проведения работ, смены исполнителя работ, изменение технических решений, увеличения объема работ, иное (нужное подчеркнуть) _____
_____
(причина продления ордера)

сроком на _____ месяцев / дней, по «__»_____20_ г.

Производителем работ назначен _____
_____
(фамилия, имя, отчество и должность лица, назначаемого ответственным за проведение земляных работ)

Наименование, адрес и телефон организации _____
_____
_____

Контактный телефон ответственного производителя _____
_____
Обязательство по гарантийному восстановлению дорожных покрытий, благоустройству и озеленению территории после завершения работ _____
_____
(наименование организации, которая будет проводить работу по благоустройству и восстановлению_____
дорожных покрытий после завершения работ)

Приложения: _____
(сведения и документы, необходимые для продления ордера на право производства земляных работ)
_____ на _____листах

Результат предоставления муниципальной услуги прошу:
Вручить в МФЦ _____ в форме экземпляра электронного документа на бумажном носителе;
предоставить через Портал государственных и муниципальных услуг Московской области в форме электронного документа (нужное подчеркнуть).

Заявитель _____
(должность, подпись, расшифровка подписи)
М.П.
«_» _____20_ г.

Приложение № 12
к Административному
регламенту предоставления
Муниципальной услуги
Форма Заявления на закрытие ордера на право производства земляных работ
Главе Сергиево-Посадского муниципального района
Московской области

_____
(ФИО)
Заявитель
_____
(для юридических лиц: наименование организации, ИНН)
_____
(для физических лиц и индивидуальных предпринимателей : ФИО)

_____
юридический и почтовый адрес, телефон)

ЗАЯВЛЕНИЕ
о закрытии ордера на право производства земляных работ

Прошу закрыть (дата и номер ранее выданного ордера) ордер на право производства земляных работ
_____
(наименование объекта, вида и способа земляных работ)
_____

на земельном участке по адресу: _____
_____
(полный адрес проведения земляных работ, с указанием субъекта
_____
Российской Федерации, городского округа
_____
или строительный адрес)
_____
Приложения: _____
(сведения и документы, необходимые для закрытия ордера на право производства земляных работ)
_____ на _____листах

Результат предоставления муниципальной услуги прошу:
Вручить в МФЦ _____ в форме документа на бумажном или электронном носителе;
предоставить через Портал государственных и муниципальных услуг Московской области в форме электронного документа (в случае, если запрос подан через Портал) (нужное подчеркнуть).

Заявитель _____
(должность, подпись, расшифровка подписи)
М.П.
«_» _____20_ г.

Приложение № 13
к Административному
регламенту предоставления
Муниципальной услуги
Форма акта о завершении земляных работ и выполненном благоустройстве

АКТ
о завершении земляных работ и выполненном благоустройстве

_____
(организация, предприятие/ФИО, производитель работ)
адрес: _____
Земляные работы производились по адресу: _____
___
Разрешение на проведение земляных работ № _____ от _____
Комиссия в составе:
представителя организации, производящей земляные работы (подрядчика)
_____
(Ф.И.О., должность)
представителя организации, выполнившей благоустройство _____
(Ф.И.О., должность)
_____
представителя управляющей организации или жилищно-эксплуатационной
организации _____
(Ф.И.О., должность)

произвела освидетельствование территории, на которой производились земляные
и благоустроительные работы, на «__» _____ 20_ г. и составила настоящий акт на предмет выполнения благоустроительных работ в полном объеме _____
_____

Представитель организации, производившей земляные работы (подрядчик), _____
(подпись)
Представитель организации, выполнившей благоустройство, _____
(подпись)
Представитель владельца объекта благоустройства, управляющей организации
или жилищно-эксплуатационной организации _____
(подпись)

Приложение: Материалы фотофиксации выполненных работ

Приложение № 14 к Административному регламенту предоставления Муниципальной услуги
Описание документов, необходимых для предоставления Муниципальной услуги

Категория документа	Вид документа	Общее описание документов	При подаче через РПГУ
Документы, предоставляемые Заявителем (его представителем)			
Основания для предоставления Муниципальной услуги	Заявление	Заявление заполняется в соответствии с формами, приведенными в Приложениях 9-12 к настоящему Административному регламенту. Заявление подписывается Заявителем (представителем Заявителя, обладающим полномочиями на подписание документов) собственноручно или с использованием простой электронной подписи (при подаче через РПГУ при наличии подтвержденной регистрации в ЕСИА).	При подаче заполняется интерактивная форма
Документ, удостоверяющий личность	Паспорт гражданина Российской Федерации	Требования к оформлению паспорта установлены постановлением Правительства Российской Федерации от 08.07.1997 № 828 «Об утверждении Положения о паспорте гражданина Российской Федерации, образца бланка и описания паспорта гражданина Российской Федерации»	При подаче предоставляется электронный образ 2 и 3 страниц паспорта РФ
	Удостоверение личности иностранного гражданина в Российской Федерации	В соответствии со статьей 10 Федерального закона от 25.07.2002 №115-ФЗ «О правовом положении иностранных граждан в Российской Федерации» документами, удостоверяющими личность иностранного гражданина в Российской Федерации, являются: паспорт иностранного гражданина; иной документ, установленный федеральным законом или признаваемый в соответствии с международным договором Российской Федерации в качестве документа, удостоверяющего личность иностранного гражданина	При подаче предоставляется электронный образ оригинала документа
	Удостоверение личности лица без гражданства в Российской Федерации	В соответствии со статьей 10 Федерального закона от 25.07.2002 № 115-ФЗ «О правовом положении иностранных граждан в Российской Федерации» документами, удостоверяющими личность лица без гражданства в Российской Федерации, являются: документ, выданный иностранным государством и признаваемый в соответствии с международным договором Российской Федерации в качестве документа, удостоверяющего личность лица без гражданства; разрешение на временное проживание; вид на жительство; иные документы, предусмотренные федеральным законом или признаваемые в соответствии с международным договором Российской Федерации в качестве документов, удостоверяющих личность лица без гражданства, удостоверяющего личность иностранного гражданина	При подаче предоставляется электронный образ оригинала документа
Документ, удостоверяющий полномочия представителя	Доверенность	Согласно ст. 185 ГК РФ доверенностью признается письменное уполномочие, выдаваемое одним лицом (представляемым) другому лицу (представителю) для представительства перед третьими лицами. Представляемыми могут быть как физические, так и юридические лица, которые могут выдавать доверенности в пределах своих прав и обязанностей.	Прикрепляется электронный образ оригинала документа
	Документ, удостоверяющий полномочия действовать от имени юридического лица без доверенности- Решение о назначении (принятии), избрании, приказ о назначении (принятии) физического лица на должность, дающую право действовать от имени юридического лица без доверенности	Документ должен содержать дату, номер, наименование юридического лица, ФИО лица, назначаемого (избираемого) на должность, наименование такой должности, дату начала исполнения полномочий, подпись, расшифровку подписи, ФИО, должность лица (лиц), подписавшего (подписавших) документ.	Прикрепляется электронный образ оригинала документа
	Договор	Договор, заключенный между правообладателем объекта недвижимости и лицом или организацией, в рамках которого лицо или организация уполномочены на получение ордера на право производства земляных работ.	Прикрепляется электронный образ оригинала документа
Проект производства работ	Проект производства работ	Проект производства земляных работ (проектная документация) представляет собой комплект материалов, содержащих: - Текстовую часть: с описанием места работ, решение заказчика о проведении работ; наименование заказчика; исходные данные по проектированию; описание вида, объемов и продолжительности работ; описание технологической последовательности выполнения работ, с выделением работ, проводимых на проезжей части улиц и магистралей, пешеходных тротуаров; описание мероприятий по восстановлению нарушенного благоустройства. - Графическую часть: схему производства работ на инженерно-топографическом плане М 1:500 с указанием границ проводимых работ, разрытий; расположение проектируемых зданий, сооружений и коммуникаций; временные площадки для складирования грунтов и проведения их рекультивации; временные сооружения, временные подземные, надземные инженерные сети и коммуникации с указанием мест подключения временных сетей к действующим сетям; места размещения грузоподъемной и землеройной техники; сведения о древесно-кустарниковой и травянистой растительности; зоны отстоя транспорта; места установки ограждений. Инженерно-топографический план оформляется в соответствии с требованиями Свода правил СП 47.13330.2012 «Инженерные изыскания для строительства. Основные положения. Актуализированная редакция СНиП 11-02-96» и СП 11-104-97 «Инженерно-геодезические изыскания для строительства», в Местной системе координат Московской области (МСК-50) и Балтийской системе высот. На инженерно-топографическом плане должны быть нанесены существующие и проектируемые инженерные подземные коммуникации (сооружения). Срок действия инженерно-топографического плана не более 3 лет с момента его изготовления. Схема производства работ согласовывается с соответствующими службами, отвечающими за эксплуатацию инженерных коммуникаций, с землепользователями на землях которых планируется проведение работ. Разработка проекта может осуществляться заказчиком работ либо привлекаемое заказчиком на основании договора физическим или юридическим лицом, имеющим свидетельство, выданное саморегулируемой организацией, о допуске к указанным видам работ. Для проведения работ, перечисленных в пунктах 1.2.1, 1.2.2, 1.2.4, в состав проекта производства работ могут включаться материалы разделов проектной документации в части подземных инженерных коммуникаций и сооружений, содержащие планы, продольные профили, поперечные профили (разрезы) и иные графические материалы, на которых отражается проектное положение подземных коммуникаций и сооружений, каталоги проектных координат и высот характерных точек проектируемых подземных коммуникаций и сооружений. Для проведения работ, перечисленных в пункте 1.2.9, в состав проект производства работ включается схема благоустройства.	Прикрепляется электронный образ оригинала документа
Календарный график производства работ	Календарный график производства работ	В календарном графике указываются конкретные виды работ и сроки их выполнения. График согласуется заказчиком и исполнителем работ.	Прикрепляется электронный образ оригинала документа
Свидетельство о допуске к работам по строительству, реконструкции, капитальному ремонту, которые оказывают влияние на безопасность объектов капитального строительства, на право ведения работ исполнителем, указанным в Заявлении	Свидетельство о допуске к работам	Допуск к работам, которые оказывают влияние на безопасность объектов капитального строительства, подтверждается выданным саморегулируемой организацией свидетельством о допуске к определенному виду или видам работ, которые оказывают влияние на безопасность объектов капитального строительства. Форма такого свидетельства устанавливается органом надзора за саморегулируемыми организациями.	Прикрепляется электронный образ оригинала документа
Приказ о назначении работника, ответственного за производство земляных работ с указанием контактной информации (для юридических лиц)	Приказ	Приказ оформляется для организаций в соответствии правилами оформления распорядительных документов.	Прикрепляется электронный образ оригинала документа
Договор о присоединении к сетям инженерно-технического обеспечения или технические условия на подключение к сетям инженерно-технического обеспечения	Договор	Договор оформляется в соответствии с Правилами определения и предоставления технических условий подключения объекта капитального строительства к сетям инженерно-технического обеспечения и Правилами подключения объекта капитального строительства к сетям инженерно-технического обеспечения, утвержденными постановлением Правительства Российской Федерации от 13.02.2006 № 83.	Прикрепляется электронный образ оригинала документа
Договор заказчика со специализированной подрядной организацией о проведении работ по восстановлению благоустройства территории, включая работы по восстановлению асфальтобетонного покрытия и нарушенного плодородного слоя земли, газонов, зеленых насаждений	Договор	Договор оформляется в соответствии с Гражданским кодексом Российской Федерации.	Прикрепляется электронный образ оригинала документа
Схема организации движения транспорта и пешеходов (в случае закрытия или ограничения движения на период производства работ с приложением)	Схема организации движения транспорта и пешеходов.	На схеме указывается движение транспорта и пешеходов в случае закрытия или ограничения движения на период производства работ. К схеме прикладывается копия уведомления соответствующего подразделения ГИБДД о предстоящих земляных работах.	Прикрепляется электронный образ документа
Сведения о регистрации исполнительной документации в ИСОГД Московской области (в случае строительства, реконструкции подземных коммуникаций и сооружений)	Справка ИСОГД Московской области	Регистрации в ИСОГД Московской области подлежит исполнительная документация в составе: - исполнительных чертежей построенных (реконструированных) подземных коммуникаций и сооружений и/или исполнительных схем подземных частей зданий и сооружений) - схемы продольного профиля; - схемы поперечного профиля (для дорог); - каталога координат поворотных точек; - результатов контрольной геодезической съемки; - пояснительной записки (справки) о выполненной съемки с указанием наименования объекта, протяженности, этапности): - свидетельства СРО организации, проводившей контрольную съемку. Чертежи исполнительной документации должны быть выполнены в системе координат МСК-50 зона 1 или зона 2, Балтийской системе высот и представлены в виде отдельно оформленных документов в форматах pdf и dwg.	Сведения представляются в виде регистрационного номера ИСОГД Московской области
Проект рекультивации	Проект рекультивации	Проект рекультивации разрабатывается в виде отдельного документа или в составе проектной документации, в случаях предусмотренных Основными положениями о рекультивации земель, снятии, сохранении и рациональном использовании плодородного слоя почвы, утвержденными приказом Министерства охраны окружающей среды и природных ресурсов Российской Федерации и Комитетом Российской Федерации по земельным ресурсам и землеустройству от 22.12.1995 № 525/67. Проект рекультивации подлежит проведению государственной экологической экспертизы в случаях, предусмотренных Федеральным законом «Об экологической экспертизе» от 23.11.1995 № 174-ФЗ.	Прикрепляется электронный образ оригинала документа
Заключение экологической экспертизы	Заключение экологической экспертизы	Государственная экологическая экспертиза проекта рекультивации или проектной документации проводится в соответствии с Федеральным законом «Об экологической экспертизе» от 23.11.1995 № 174-ФЗ.	Прикрепляется электронный образ оригинала документа
Правоустанавливающие документы на объекты недвижимости, если права на него не зарегистрированы в Едином государственном реестре прав	Акты, изданные органами государственной власти или органами местного самоуправления в рамках их компетенции и в порядке, который установлен законодательством, действовавшим в месте издания таких актов на момент их издания; Договоры и другие сделки в отношении недвижимого имущества, совершенные в соответствии с законодательством, действовавшим в месте расположения объектов недвижимого имущества на момент совершения сделки.	Представляются на электронном носителях по форме, утвержденной Приказом Минэкономразвития России от 21.11.2016 № 733 «О признании утратившими силу некоторых приказов Минэкономразвития России и отдельного положения приказа Минэкономразвития России в сфере государственного кадастрового учета и государственной регистрации прав на недвижимое имущество»	Прикрепляется электронный образ оригинала документа
Решение собственника (правообладателя) на снос здания, сооружения, ликвидацию сетей инженерно-технического обеспечения	Приказ, распоряжение, решение общего собрания собственников объекта недвижимости	Распорядительный документ оформляется в соответствии с правилами оформления распорядительных документов на бланке организации (органа) и должен содержать решение о сносе объекта, сведения о сносимом объекте, адресе его местонахождения, реквизиты правоустанавливающих документов на сносимый объект.	Прикрепляется электронный образ оригинала документа
Документ об уведомлении единой диспетчерской службы (наименование муниципального образования)	Телефонограмма, факсограмма, письмо	Извещение единой диспетчерской службы (наименование муниципального образования) о происшедшей аварии может осуществляться телефонограммой, факсограммой, письмом.Сведения об уведомлении ЕДДС должны содержать следующее: дату уведомления, причину уведомления, адрес местонахождения объекта, на котором произошла авария,.	
Документы и сведения, запрашиваемые в порядке межведомственного взаимодействия и/или которые могут быть представлены Заявителем (представителем Заявителя) по собственной инициативе			
Сведения, внесенные в Единый государственный реестр юридических лиц (для юридических лиц)	Выписка из Единого государственного реестра юридических лиц	Предоставляется электронный образ документа или в виде электронного документа	
Сведения, внесенные в Единый государственный реестр индивидуальных предпринимателей (для индивидуальных предпринимателей)	Выписка из Единого государственного реестра индивидуальных предпринимателей	Предоставляется электронный образ документа или в виде электронного документа	
Правоустанавливающие документы на земельный участок и (или) объекты недвижимости	Выписка из Единого государственного реестра прав на недвижимое имущество и сделок с ним.	Предоставляется электронный образ документа или в виде электронного документа	
Документы, подтверждающие право собственности или распоряжения подземными или наземными сетями, коммуникациями (при работах с данными сетями, коммуникациями)	Выписка из Единого государственного реестра прав на недвижимое имущество и сделок с ним.	Предоставляется электронный образ документа или в виде электронного документа	
Разрешение на строительство объекта капитального строительства (в случаях, установленных действующим законодательством)	Разрешение на строительство	Предоставляется электронный образ документа или в виде электронного документа	
Разрешение на размещение объектов, которые могут быть размещены на землях государственной или муниципальной собственности, без предоставления земельных участков и установления сервитутов (в случаях, установленных действующим законодательством)	Разрешение на размещение объектов	Предоставляется электронный образ документа или в виде электронного документа	

Документация по планировке территории (в случае необходимости разработки данной документации в соответствии с действующим законодательством)	Документация	Предоставляется электронный образ документа или в виде электронного документа
Проектная документация (в случае необходимости разработки документации, в соответствии с действующим законодательством)	Проектная документация	Предоставляется электронный образ документа или в виде электронного документа

Приложение № 4
к Административному
регламенту предоставления
Муниципальной услуги

Форма Уведомления об отказе в приеме документов для предоставления Муниципальной услуги

(Оформляется на официальном бланке Администрации, МФЦ)

Кому_____
наименование заявителя
_____
(для юридических лиц полное наименование организации, ФИО руководителя,
_____
для физических лиц и индивидуальных предпринимателей: ФИО,
_____
(почтовый индекс, адрес, телефон

Уведомление
об отказе в приеме документов для предоставлении муниципальной услуги

Администрация Сергиево-Посадского муниципального района Московской области, МФЦ
рассмотрев заявление от _____ № _____ ,
в соответствии Административным регламентом предоставления муниципальной услуги «Выдача ордера на право производства земляных работ на территории (наименование муниципального образования)» отказывает в приеме документов для предоставления муниципальной услуги по следующим причинам:

Пункт Административного регламента Описание нарушения
пп.12.1.1 Представление заявителем неполного комплекта документов и непредставление информации, указанных в подразделе 10 Административного регламента.
– Указывается ссылка на документ в котором выявлено нарушение– Указывается ссылка на документ в котором выявлено нарушение
пп.12.1.2 Представление документов, качество которых не позволяет в полном объеме прочитать сведения, содержащиеся в документах.
– Указывается ссылка на документ в котором выявлено нарушение
пп.12.1.3. Представление документов, содержащих противоречивые сведения, незаверенные исправления, подчистки и помарки.
– Указывается ссылка на документ в котором выявлено нарушениепп.12.1.4 Обращение за получением Муниципальной услуги неуполномоченного лица
пп. 12.1.4 Некорректное заполнение обязательных полей в форме интерактивного запроса РПГУ (отсутствие заполнения, заполнение не соответствующее требованиям, установленным Административном регламентом).
– Указывается ссылка на документ в котором выявлено нарушение
пп. 12.1.5 Представление электронных копий (электронных образов) документов, не позволяющих в полном объеме прочесть текст документа и/или распознать реквизиты документа.
– Указывается ссылка на документ в котором выявлено нарушение

После устранения обстоятельств, послуживших основанием для отказа в приеме документов, необходимых для предоставлении муниципальной услуги, Вы имеете право повторно обратиться за предоставлением муниципальной услуги.
В случае если отказ требует очной консультации Вы можете записаться на консультацию к эксперту Администрации через портал государственных и муниципальных услуг Московской области.

_____ _____
(должность уполномоченного должностного лица) (Ф.И.О)
«____» _____ 201 _ г.

Реквизиты электронной подписи:

Блок-схема

Переоформление (продления) ордера на право производства земляных работ

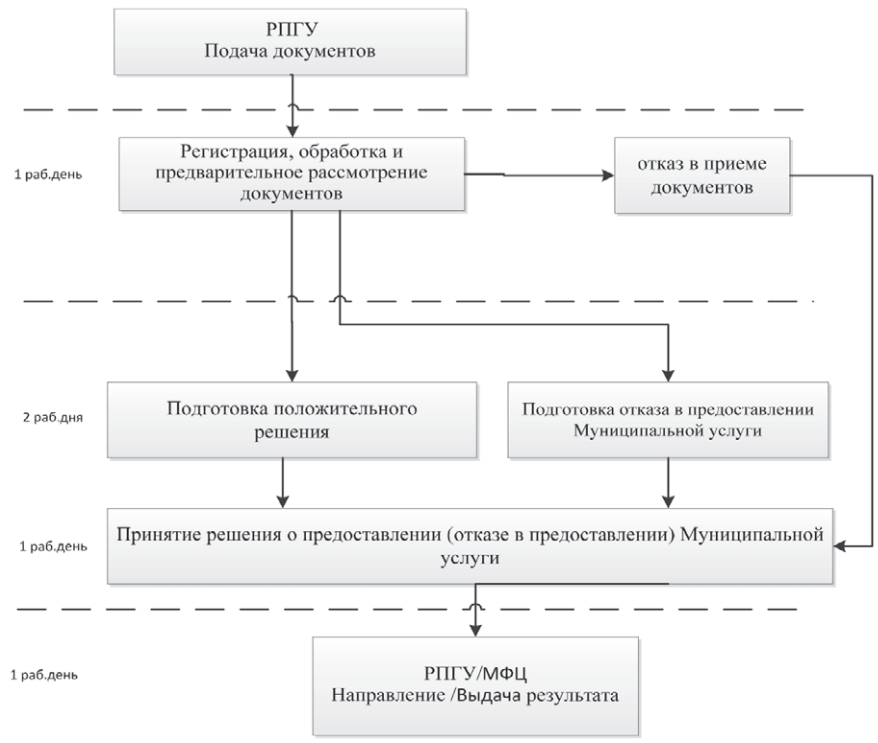

Блок-схема

Выдача ордера на право производства земляных работ

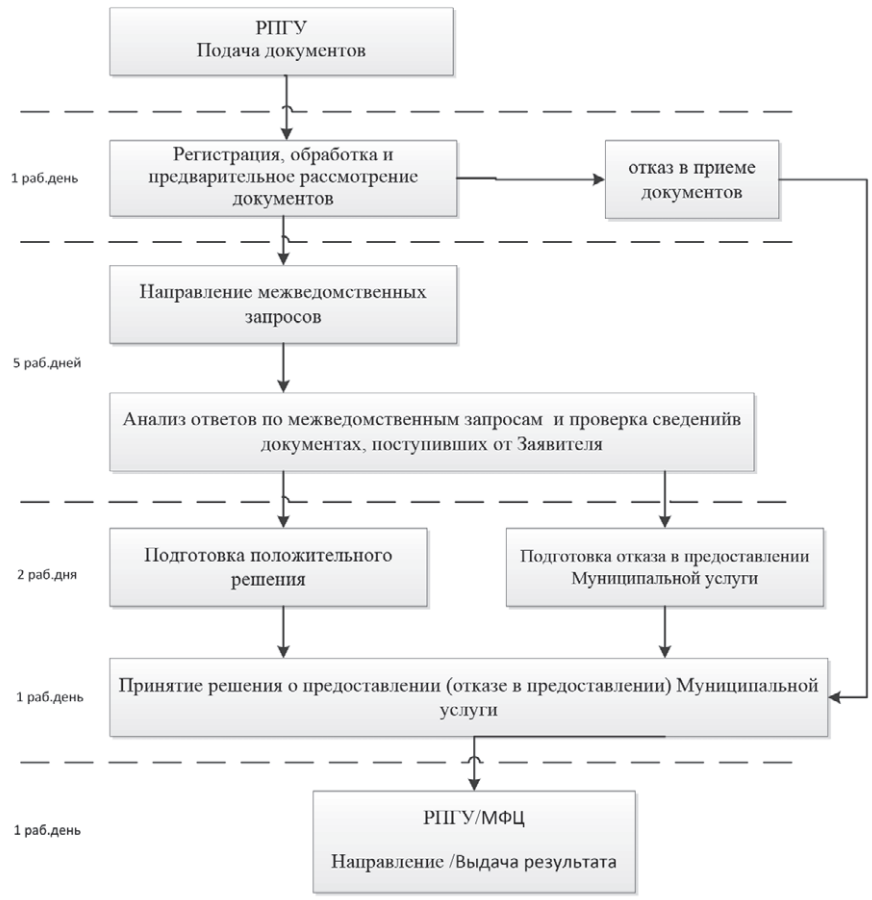

Блок-схема

Выдача ордера на право производства аварийно-восстановительных работ

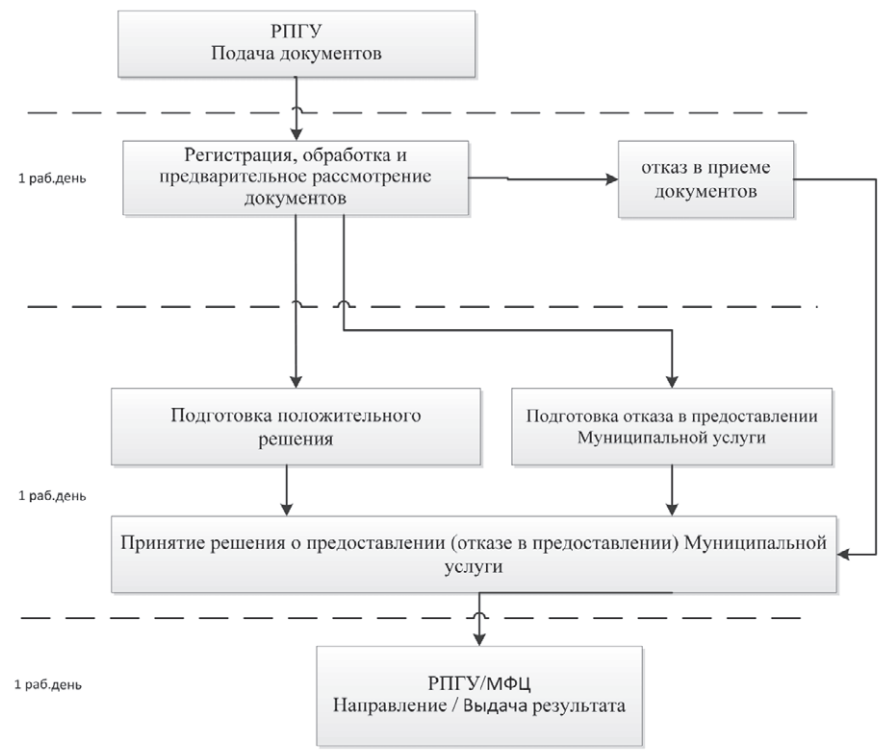

ГЛАВА
СЕРГИЕВО-ПОСАДСКОГО
МУНИЦИПАЛЬНОГО РАЙОНА
МОСКОВСКОЙ ОБЛАСТИ
ПОСТАНОВЛЕНИЕ
от 07.02.2018 № 179-ПГ

О признании утратившими силу пункты постановлений администрации города Сергиев Посад Сергиево-Посадского муниципального района Московской области от 17.03.2011 №193-п, от 17.02.2017 №64-п

В соответствии с Жилищным кодексом Российской Федерации, Федеральным законом от 06.10.2003 № 131-ФЗ «Об общих принципах организации местного самоуправления в Российской Федерации», Уставом муниципального образования «Сергиево-Посадский муниципальный район Московской области», Уставом городского поселения Сергиев Посад Сергиево-Посадского муниципального района Московской области, Постановлением Главы Сергиево-Посадского муниципального района Московской области от 04.12.2017 №2104-ПГ «О внесении изменений в Постановление Главы Сергиево-Посадского муниципального района Московской области от 06.05.2016 №608-ПГ», на основании Акта проверки Главного управления Московской области «Государственная жилищная инспекция Московской области» №08Исх-9676/24 от 29.09.2017,

П О С Т А Н О В Л Я Ю:
1.Признать утратившими силу:
- пункты 1-2, 4-5 постановления Администрации города Сергиев Посад Сергиево-Посадского муниципального района Московской области от 17.03.2011 №193-п «О создании межведомственной комиссии по переводу жилого помещения в нежилое помещение и нежилого помещения в жилое помещение, признанию жилого помещения непригодным (пригодным) для проживания и многоквартирного дома аварийным и подлежащим сносу или реконструкции»;
- пункты 1, 3-4 постановления Администрации городского поселения Сергиев Посад Сергиево-Посадского муниципального района Московской области от 17.02.2017 №64-п «О внесении изменений в постановление Администрации города Сергиев Посад от 17.03.2011 №193-п».
2. Управлению по взаимодействию со СМИ, общественными организациями и протокольного обеспечения администрации Сергиево-Посадского муниципального района обеспечить опубликование настоящего постановления в муниципальной общественно-политической газете «Вперед» Сергиево-Посадского района и размещение на официальном сайте администрации Сергиево-Посадского муниципального района.
3. Организационно-контрольному контрольному управлению администрации муниципального района (О.А.Дмитриева) обеспечить направление настоящего постановления Главе городского поселения Сергиев Посад Сергиево-Посадского муниципального района Московской области К.В.Негурице для публикации в официальном печатном издании.
4. Контроль за исполнением настоящего постановления возложить на начальника управления градостроительной деятельности А.Н.Аверяскина.

Глава муниципального района М.Ю. Токарев

РОССИЙСКАЯ ФЕДЕРАЦИЯ
МОСКОВСКАЯ ОБЛАСТЬ
СЕРГИЕВО-ПОСАДСКИЙ
МУНИЦИПАЛЬНЫЙ РАЙОН
ГЛАВА
ГОРОДСКОГО ПОСЕЛЕНИЯ
СЕРГИЕВ ПОСАД

РАСПОРЯЖЕНИЕ
от 31.01.2018 № 12/18-РГ

О назначении помощника депутата Совета депутатов городского поселения Сергиев Посад по избирательному округу № 5

В соответствии с Положением «О статусе помощника депутата Совета депутатов городского поселения Сергиев Посад» от 05.04.2007 г. № 18-02, назначить Каречкина Юрия Николаевича помощником депутата Совета депутатов городского поселения Сергиев Посад по избирательному округу № 5 Лагутина Тимофея Александровича.

Глава К.В. Негурица

Вестник городского поселения Сергиев Посад №4(154) от 09 февраля 2018г.

Газета зарегистрирована в Управлении Федеральной службы по надзору в сфере связи, информационных технологий и массовых коммуникаций

НОМЕР СВИДЕТЕЛЬСТВА: ПИ № ТУ 50-01951 ОТ 05.03.2014

ТЕРРИТОРИЯ РАСПРОСТРАНЕНИЯ: Московская область

УЧРЕДИТЕЛЬ: Муниципальное казенное учреждение Совета депутатов городского поселения Сергиев Посад Сергиево-Посадского муниципального района Московской области

АДРЕС РЕДАКЦИИ: 141310, Московская область, г. Сергиев Посад, проспект Красной Армии, дом 169, к. 203

ИЗДАТЕЛЬ: ООО «РЕГИОН», 142400, Московская область, г. Ногинск, ул. 3 Интернационала, д. 72.

ГЛАВНЫЙ РЕДАКТОР: Апостолов К.А.

ГАЗЕТА ОТПЕЧАТАНА: АО «Красная Звезда» 123007, г. Москва, Хорошевское ш., д. 38

НОМЕР ПОДПИСАН В ПЕЧАТЬ:08.02. 2018г. по графику – в 14.00, фактически – 14.00.

ДАТА ВЫХОДА В СВЕТ: 09 февраля 2018г.

ЗАКАЗ №

ТИРАЖ: 5 000 экз.

ФОРМА РАСПРОСТРАНЕНИЯ: бесплатно

12+